朝鮮日報
本紙六面
編輯人 安在鴻
發行人 白寬洙
印刷人 李容九
發行所 朝鮮日報社

社說

火田民의處置策은如何

一

二百十六萬餘를算하는火田民의處置如何는 現下朝鮮의一大懸案이다 吾人은일즉이거듭하야이를論하엿거니와 이제그의處置方針을決定함이잇고저한다함에臨하야다시一言하려한다 一百十六萬의火田民은 그數量이北北一道의全人口와比等한것을일즉指摘하엿엇다 그러나비록局部的한調査가잇엇다할지라도 大山長谷 窮峴의속에헤여저잇서 자못原始的의生活을하는 火田民의人口를 精確하게計算하엿다할수업을것이오 그의實數가 一百十六萬以上에達할것을推斷할만하다 近年問題가일어난以後 滿洲方面으로追放되다십히移住된者 거의十數萬에達한다고假定할지라도 지금터터히百萬以上의數에達할것이니 그處置如何가 人道上으로重大할뿐아니라 因하야는곳時局安危의微妙한原因을 지을수잇는것이다

二

平安南北道와 咸鏡南北道와江原道等五道에 가장火田民이만코 黃海道와밋南朝鮮의各道에서도 오히려여염여염火田民이헤여저잇는것으로서 지금表明된火田面積 四十萬町步이오 그의放火로因하야 林政上에미츠는損害는 往往히莫大한額에達하고 떨어서治山治水事業에까지 적지안흔惡影響이미츠는것이니 이에對하야適宜한方法으로써그處置策을講究밋實行하는것은 누구나그必要를承認하는바이다 淸溪川의河床이놉허지고 鐵路左右로 모다浸水의厄을당한다하면 누구나그浚渫을생각하고 또仁山王과 北岳一帶의保安林의完成을希望하려니와 山岳이童濯하고 河川이氾濫하며 滔滔한洪水가 土砂를몰아다가 肥沃한良田을뒤덥는것을볼때에 治山治水와밋山林의造植이 퍽時急한 經世的要務인것은 누구든지着眼할바이다 다만主人을밧고어 그主軸에當하고 經世的利濟이 大部는 外來者에게떨어지려하는데에無限感慨를품게하는바잇슬뿐이다 그러나이에對하야 지금根本的對策을세우고저 特殊機關을設置하야 救濟整理에着手코저한다하니 그將來如何가알고십흔바이다 그는一百十六萬의 生民의問題는 언제든지閑却할수업는大問題인外닭이다

三

爲政當局은 昨年度로부터비롯하야 向後十個年의繼續事業으로 이問題의解決에힘쓰고저한다고한다 要存國有林五百二十五萬町步의中 民間에 委讓할豫定인面積 百三十萬町步中에 前記한火田民이棲息하고잇는바 이들漸次移住케하되林政當局으로부터 整理案을두고地方政總으로하야금 移轉資家屋等을支給하야 우선그生計의安定을圖하게한다하니 이는업서서아니될 必要한一方策이다 만일다만 山林保護의 名目으로 오즉追放만일삼고 일즉그救濟策을講究치아니함이 從來와가트다할진대 이는칫재道義上容認치못할一大罪惡일뿐아니라 社會的 民族的으로 一大國厄을비저내게하는 失策이될것이다 그들을安定케하고 그리하야向上發展케하는것은 民族的力量을擴大케하고 社會의基礎를鞏固케하는點으로보아서 매우必要할일이다

四

吾人은火田民의問題와 産米問題를 合하야생각하기를 産米增殖을爲하여런번하엿다 荒蕪地를開墾하고또干潟地를開拓하게되니 이러한地點으로 火田民을移住케하야 그開拓과耕作에힘쓰게한다하면 社會政策上見地로보아서는 一擧兩得의功을 이룰수잇을것이다 原始的生活에 習性이된火田民으로서 平野部의現代的인 集約的農業生産에는 不適한바만타할지라도 이러한重大政策에잇서서 多少의不便은참을밧게업는일이다 彼等으로하야금安定處업시國境밧그로放浪하게하는것은不可하고 하물며또彼等으로國境을넘는反面에 日本人의集團的移住를 計劃한다함은 吾人의反對가實로敵本的感情論이아닌것을承認하게될것이다

孫軍渡江大失敗
大部分이非捕虜면潰滅
鎭江南京間에서掩護射擊으로

(上海卅日發) 二十六日以來孫軍의渡江한者는六千名以上八千名以下인데相互의聯絡이업는外닭에그大部分은南軍에게捕虜되고或은潰滅되어渡江은全혀失敗에終한狀態인바이가티敗退된原因은軍艦이鎭江南京間에集注하야掩護射擊한結果渡江한孫軍의行路를遮斷한外닭이더라

孫軍二千潰滅

(上海二十九日發) 廿六日부터渡江하야烏龍山砲臺를占領한孫軍二千은白崇禧、何應欽、李宗仁氏等各軍에게挾擊을바더支撑할수업서揚子江을渡하야江北으로逃走하려하엿스나後路의斷絕을當하야全혀窮地에빠저一千名은捕虜가되고他는潰滅되엿다고中國紙는報하더라

南京陷落은
棲霞山占領然後事
孫軍渡江準備가아즉도不充分

(上海二十七日發) 某軍事通은孫軍의江南進出에對하야左와가티말하더라

孫軍이南京前面에서最初의渡江을企劃한것은强制에不過하고現在形勢로보면主力이膠州附近에서渡涉하는것이當然하나渡江準備가充分치못하야아즉도일은것가틈으로武漢軍이南京에到着하기前에孫軍이南京을占領한다는것은疑問임을몰아서그의成否도斷定키어려운데만일孫軍이今明日中에後續部隊의來援을기다리어滬寧線의棲霞山脈의西方高地를占領한다면確實한立脚地를엇어더서南京軍으로는挽回할可能이업을것이다 그러케되어孫軍이大砲를渡來하고主力軍이到着한後에는高地로부터二路에分하야下關과朝陽門의兩方面으로向하면南京攻畧은困難치안흘것이다 南京에는 現在李宗仁何應欽의兩派가各分하야李軍은下關으로부터揚子江岸에잇고何軍은城內에잇는데何氏의鎭江方面에잇는大部隊는이미常州、無錫、蘇州에撤退하야浙江에數는다시太湖에돌리어浙江에引退하얏슴으로江岸에잇는李軍이危險하게되면援助與否가疑問임에떨어棲霞山이陷落되면浙江에退却할지도알수업고또何軍이兵을棲霞山에會集하는것은浙江에退却하라는것인데棲霞山이陷落되면何人이라도堅城久守할可能이업고鎭江에도韜世璜軍其他約一萬이잇스나適當한指揮者가업다그리하야만일南京이陷落되면鎭江以東의軍隊는크게動搖되어極短時日內에倒戈하야大勝爭에는白崇禧의部下二個師와周鳳岐의保衛團一師를合하야約一萬의兵이잇스나兩氏의態度가怪常하며白氏의指揮下에서吳浙에잇는것을合하면約五千內外이나上海의固守는困難할것이다이와가티孫軍의渡江이成功되는與否는一兩日中에棲霞山을占領하는與否에달리엇슬것이다

孫軍이渡江하면
武漢派와必衝突

(北京二十九日發) 武漢南京兩派의合同은武漢派軍隊의壓迫이急한外닭에圓滿協定이不可能하게되고江蘇全省을放棄한後浙江、福建、廣東三省을鞏固히하야將來를備할터인데何應欽、白崇禧軍은近近浙江으로撤退하게되고李宗仁氏만南京附近에잇서서武漢派에降伏하니南京派內部는全혀分裂되엿다孫軍이破竹의勢로南進하는것도此等內部分裂의結果인데孫軍이急히南京에入하면武漢派와의衝突을未免하리라고觀하더라

南京駐在
日領事館
驅逐艦에移設

(東京電) 南京田島領事二十八日發外務省着電에依하면北軍이南京에入城하면南京軍과衝突이잇슬憂慮가잇슴으로萬一을慮하고數日前부터南京領事館을驅逐艦에移하엿더라

奉晋諒解成立說
아즉도時機가일은듯

(北京二十六日發) 奉天과山西와의妥協에對하야여러가지의말이잇스나그中奉天이山西에對하야白旗를引下하라는要求를發하얏다는報道는全然誤報이며奉天은政治的에는何等의要求를하지안코오즉軍事的으로(一)石家莊方面撤兵(二)馮氏에對한協同出兵을提議한것은事實인데山西는撤兵에는異議할것이나馮氏에對한協同出兵엔同意하고馮氏를徹底的으로打破할計劃만스면그同出兵도辭치안흘것이나馮氏를河南으로부터僻地에驅逐하는것만으로는山西는馮氏의脅威에困難을不免할것이며奉天軍도山西를撤退하지안코는協同出兵이어려울터임으로山西를協同出兵에끄을고나갈必要도잇다雙方이모다그러한立場에잇슴이現在의實情이라더라

釐金撤廢延期

(上海廿九日發) 關稅自主釐金撤廢는今日兩者의諒解成立을傳함은아즉일은것이라더라

關稅會議再開?
堂堂한自主課稅意嚮

(北京二十九日發) 中國政府는北京政局의安定과共히各地에在한關稅增徵이屢次히對外爭議를惹起하야恒常列國으로부터抗議를受하는現狀에鑑하야政府의根本方針으로此際에關稅會議를再開하야其決定을기다려正正堂堂히自主的課稅를行할것이라는意見이有力하게되어張作霖氏도亦是此에贊同한結果外交部財政部其他의關係方面에서는準備를開始한模樣이더라

關議再開協議

(北京廿九日發) 二十九日午後五時부터國務院에關稅會議를開하고外交王蔭泰、內務沈瑞麟、財政閻澤溥及曹汝霖、李思浩、夏壽康、嚴鶴齡等諸氏가參集하야特히總稅務司(엘드와도)氏를招致하야最近의一般海關狀勢를聽取하는同時에嚴鶴齡氏로부터會議停會外지의經過를報告한後政府의根本方針再開促進等에對하야協議하엿더라

排日印刷物配布

(奉天廿九日發) 今日外交後援會에서는十六個條에亘한排日的印刷物을作製하야一般民衆에게對하야徹底히宣傳하고또詳細히印刷하야本溪湖事件을排日의具에供하려고하더라

排日大小旗作製

(奉天廿九日發) 東三省外交後援會에서는二十九日午前부터協議한結果九月四日示威行列에參加者全部에對하야大滿鐵主義의取消와自主權回收等文字를羅列한大小旗를配布하기로되어製作을急히하는中이더라

中國態度漸硬化

(奉天廿九日發) 本溪湖事件에對한中國側의態度는漸次硬化되는듯한데東三省外交後援會에서는去十六日全省商工排日臨江示威行列을하야氣勢를올니기로되엿다 또示威行列에對하야는日本側으로부터中止의抗議를提出하리라고觀測하더라

滿洲排日再燃
本溪湖事件이導火線

(奉天二十九日發) 東三省外交後援會의排日運動은一時下火하엿던바本溪湖事件을一機會로서中國人射殺煤鐵公司除籍務課長釋放을標榜하고九月一日第二回聯合大會를開하고各會聯合의大示威行列을하야氣勢를올니기로되엿다 또示威行列에對하야排日的印刷物을頒布하엿는데其內容은左와如하더라

一、大祇帝國主義不平等條約廢棄 大滿鐵主義取消 惡魔를驅逐하라고最後로中國民萬歲 東三省萬歲로써結하엿더라

外交部는各國領事에對하야三十日午前九時公式通牒을發하기로되엿더라

奉督問題
張學良氏의
相當紛糾

(奉天二十七日發) 張學良氏의奉天督辦就任問題에關하야諸說이紛紛하나때或者는楊宇霆氏가自由運動을하는것으로萬若楊氏의運動이成功되면張學良氏는後事를楊宇霆氏에게委託하고第三十四方面軍을引率하고河南에잇서何等의報解가업는者가多한데張學良氏는河南에서失敗하엿슴에不拘하고張作霖氏의子인關係로奉天督辦이되면一兩間의紛爭은本問題에關한것이라고하야相當히重大視하는데結局은萬難을排하고決行하리라고觀하며張作霖氏의寵命으로就京한다는것도全혀이外닭이라고하더라

發展이迅速한
露國의製鐵業
數年前보다四倍生産

(莫斯科發信) 露國의製鐵業은大戰前에도그리期待하지못하엿스나共産政府下에잇는大戰後의露國은製鐵業復興에努力中인바露國製鋼業의現狀을詳細히檢討하면놀낼만한事實이잇다 英國의權威잇는雜誌에依하면露國은大戰前一九一三年에는總量四百十四萬六千噸의銑鐵과四百七十六萬四百噸의鋼鐵을生産하엿던것이一九二四年末에는가장衰退한狀態에빠젓다가以後挽回되어오늘에至하엿는데그回復은자못迅速한바

△一個月平均生産額(單位는噸)

年度	銑鐵	鋼鐵
一九二三	[illegible]	[illegible]
一九二四	[illegible]	[illegible]
一九二五	[illegible]	[illegible]
一九二六	[illegible]	[illegible]
一九二七	[illegible]	[illegible]

(三個月間平均)

即一九二四年에比較하면今日에는거의四倍의額을生産하고一九一三年(戰前)에比較하면銑鐵、鋼鐵共히約七割에當하는狀態이다

戰前에는露國은鋼鐵에는世界의七大製鐵國의一에位하야銑鐵은第五位 鋼鐵은第四位에位하야第六位를維持하고또「루셈불구」의上位를占하엿섯는데今日은銑鐵鋼鐵共히「루셈불구」보다上位이더라

共產黨加入은
露官憲이强勸

(函館電) 「우스리」의露國國營漁場에服務하는日本勞働者三百五十名에對하야露國官憲은强制的으로共產黨加入을勸하엿던바三百五十餘名은此에反抗한外닭에露國官憲은海參威本部의命令으로서反抗勞働者를陸上의罐詰工場으로부터海上에隔離시킨外닭에爭議가激起하엿는데마츰領事의斡旋으로先般第五寶隆丸에便乘하야函館에歸하엿는바他의二百餘名은全혀共產黨에加入한것이判明되엿다하야內務省의指揮를바다고外務省은諸方領事의報告를기다리는데그런데內務省에서는自發的으로事業上利益을爲하야共產黨에加入한것가티裝한것이라고觀하더라

首相의撤兵聲名

(東京電) 二十九日의樞密院本會議에서田中外相으로부터中國의排日은山東出兵의日本의決意를誤解하고一時猛烈하엿스나現在는一部를除한外는거의緩和되엿다此際에撤兵하면中國民도日本의眞意를諒解하야將來의日中國交가益益親善할터이라고說明하엿다그런데今回의撤兵에對하야顧問官으로부터中國의情勢는朝夕을헤아리기가難한今日에北方派가優勢하더라도明日은또南方派가勝利할지모른다이와가튼情勢에서一朝撤兵하고明日에又出兵하게되면列國의疑心은勿論이오對外感情에惡結果가생길것인데政府는不遠將來에이러한일이업슬것을確信하고撤兵하는것인가하는質問에對하야今回의出兵은中國側의對日觀念을一變시킨利益이잇다中國의將來등도今後는輕擧치는안흘터이다그러나中國의일임으로또何時에如何한事變이잇슬지는豫測키難함으로此際는日本居留民의生命財產을保護하기爲하야는所要의出兵도不得已한일이다要件은機宜의措置를그릇치지안흘터이라고

山東撤兵遂訓令
長谷川軍司令官에게

(東京電) 田中首相은三十日午後一時三十分赤坂離宮에伺候하야山東撤兵斷行을決한經過를奏上하고撤兵命令의御裁可를仰請한後同二時十分에退下하야即日參謀總長으로부터長谷川派遣軍司令官에게撤兵訓令을發하엿더라

對滿四頭政治
滿鐵希望參酌

(東京電) 對滿四頭政治에對하야는行政審議會幹事會에서滿鐵側의希望을參酌하고大體左의方針에依하야審議하더라

一、產業經濟關係는絕對히滿鐵에分掌할事
一、警察教育衛生其他行政事務는絕對히關東長官의限權에屬하게할事
一、滿鐵로하야금滿蒙開發의目的을充分히達成식키기爲하야滿鐵社長에게外交上의地位를附與할事

等을基調로서現行各機關의組織權限의改正에關하야調查審議인바委員의間에서는專히各機關의機能은現在에最良한方法으로서左와如한意見이有力한바此意見은三十一日同幹事會에提出할터이라

一、滿鐵會社 關東廳 關東軍司令官 奉天總領事의連絡을圖하기爲하야滿蒙協議會를設할事
一、協議會는官制에依할事
一、滿鐵社長 關東廳長官 關東軍司令官 奉天總領事를委員으로하고官吏外委員인滿鐵社長은親任官待遇로할事
一、滿蒙에關聯한對中對露交涉案件及重要한滿蒙行政을其協議事項으로할事

本溪湖事件
共同調查不能
一切交涉은奉天移管

(奉天二十九日發) 本溪湖事件에對하야日中官憲間後日의紛糾를避하기爲하야共同調查를하기로되어日本側은蜂谷領事 西山警察署長 中國側은交涉署員 本溪湖煤鐵公司守備隊長警察署長及中國側關係者五十餘名으로二十八日午後三時부터會合하야調查하엿는데中國側은只外지事實을曲解하야事實調查를避하고日本側當面의責任者인守備隊長의說明을否認하야結局同調查도何等効果가업시午後七時에散會하엿슴으로今後一切의交涉은奉天으로移하기로되엿더라

陸工務課長釋放

(奉天廿九日發) 本溪湖事件의暴動의擬被者로서拉致되엿던煤鐵公司陸工務課長外一名은二十八日午後四時에釋放되엿는데本事件은單只勞働爭議의範圍를出하지아니하는것이漸次判明되는듯한데이以上은더紛糾되지안흐리라고觀測하더라

國聯中國代表
王廷璋氏決定

(北京廿九日發) 國際聯盟中國代表王景岐氏는辭任한外닭에葡萄牙公使王廷璋氏가新히任命되엿더라

日中通商會議
今週中再開

(北京二十九日發) 外交部長王蔭泰氏는二十八日芳澤公使에게日中通商條約會議의再會를希望하는公文을送하엿는바日本側은贊諾하고議案을整理하야今週中에開會하기로決하엿더라

派兵의總決算
一千萬圓

(東京電) 山東撤兵에際하야中國事件에對한軍事費를調查하여본結果一部分은第二預備金으로支出하엿스나殘餘는大部分에對하야國庫剩餘金에서責任支出로서二個月乃至三個月分式支出하엿고昨年의海軍出動以來의全經費는一千萬圓餘에達하엿다此中海軍에對한費用이多額을占하엿스며本年五月의第一次山東出兵以來陸軍派遣費로서八月外지支出한것은約三百萬圓인데海軍은九月分外지支出하엿더라

滿蒙懸案
二段商議

(北京二十九日發) 目下芳澤公使와楊宇霆間에商議中인滿蒙懸案의解決에對하야는今日目前의懸案인打通線、吉會線、排日問題等의條約違反問題、兩國의融和問題를第一段으로하고敷設權、土地商租權等既得權行使問題를第二段의商議에移하야滿蒙에在한日中懸案을解決하려는것인데商議는相當히오래가리라고觀測하더라

滿蒙積極開展
滿鐵外債借入

(北京二十九日發) 信할만한

삿、반兩主義者
火葬한後
遺骸紐育運送

(보스톤廿八日發) 當地官憲은「삿코」「반제티」의葬儀列席者가暴動을이르키지나안흘가警戒를하는바兩人의屍體는二十八日夜火葬에附하야遺骸는二十九日紐育에運送하엿는바共産主義者等은殉教者로서迎하리라더라

鐵筆寫眞

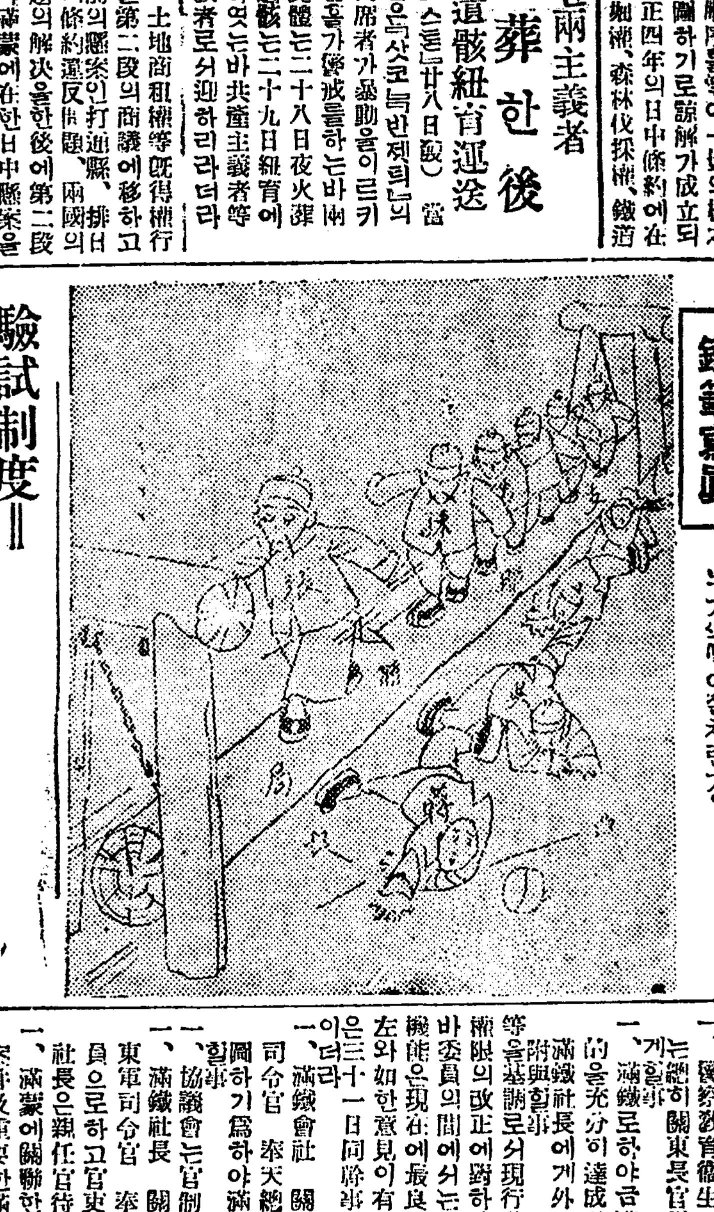

누가또떨어질차렌가?

驗試制度
根本改革成案
各校長의意見도參酌

(東京電) 試驗制度根本的改革에關하야文部當局은急히立案하야二十九日에原案이作成된바그大綱은

中等學校 小學校長의成績並性能申告及身體檢查에重을置하고選拔試驗의問題는小學教育을破壞치안는程度에서平易또常識的으로하야身體의機能、性能의成業에堪當할만한選拔을原則으로함

高等學校 出身學校長의成績性能申告及身體檢查에重을置하고中等教育을破壞치안는程度에서選拔試驗은現行의二班制度를廢하고各學校別로行하야期日은同一하더라도問題는學校別로하야試驗科目은國語、漢文、數學을主要科目으로하고英語、物理、化學、動物、植物、地理、歷史等은選擇科目으로함을原則삼어身體機能、性能의成業에堪當할만한者를選擇함

實業學校專門學校 右에準하야等으로高等學校、實業專門學校長會議에서校長의意見도參酌한後正式으로決定할터이더라

小作問題의
經濟學的一考察(六)
米國위스콘신大學에서 MS 李勳求

이와가튼現狀에沈淪하여잇슴으로 小作農의生活程度는年復年으로 低落되어가고 生活의逼迫은 커「밀소」와「產業」의鬪爭으로 北栗面等極端의鬪爭으로流血의慘事를보게된것이다 生活程度와低落이 小作人의自己에게 올殷分을犧牲하고 貧困에서貧困으로 沒落되어가는것은 下表가證明하여준다

道別	小作人 收入에서支出을除한殘高	窮農 同上
咸北	+136	−4
咸南	−4	−7
平北	+52	0
平南	−5	−12
黃海	+4	−7
江原	+9	−2
京畿	+9	−12
忠北	26	−7
忠南	−3	0
全北	−17	0
全南	−30	4
慶北	−73	−10
慶南	+19	−9

注意는本表는 本朝鮮日報四月三日에揭載한바로 小作人과窮農部만抽出하고(十)符號는不足額을表示하는데 單位는圓이다

이만큼다 이것이當局者의調查에나타난數字이지만 오늘날우리朝鮮에서 農家經濟의調查가 科學的으로 實行되지아니한以上이數字는 錯誤가만흘것이다 勿論엇더한方法으로 엇더케調查를하엿는지알수업지만 農家의收入과支出을計算하야 그殘額을 表示한것이니 科學的方法으로 完成한調查라고 할수업다 그러나이表를一見하여도 小作農과窮農의經濟狀態가 如何히急迫되어가는것을 알수잇스며 또는忠南이나全北이나 어느道에서나 小作農의生活程度가 低落되어가는것을 表示함으로 이數字를 輕視할수업다 우리가朝鮮內에서 一般農家의生活狀態를 表示하는 數字를 觀察하여도 左의傾向이잇다고 볼수잇다 또한우리가 朝鮮의 經濟學者인 「말사스」의 人口論을 是認하는 것이 아니지만 그런데 오늘의 傾向을 보면 人口는 幾何級數的으로 增加되고 生活資料인 食料는 等差級數로 增加되는 傾向이 잇슴으로 科學的 方法으로 말하면 一部分의 經濟的 理由에만 잇는 것이 아니다 經濟的 理由에만 잇는것아니며 또래도 以上의말한바가 그것의 全部를說明하는것은아니다 오히려 또한가지重要한點 곳다른方面에 이것을말하면 우리小作人은 곳 經濟學上에서 이르는바 限界生產者의境遇에 스지아니하면아니되게되는것이다 即最低限度의生產費로 農業生產을하는者 가되지아니하면아니되는것이다 또그러자면自然生產費中에包括되는資本에 對한利息을 되도록縮少하며 勞力에對한 報酬를 極限外지 減殺시키며 勿論 企業에 對한利潤을 犧牲하여야만 되는것이다 이것을圖示하면 極히理解하기容易하나紙面關係上이것은 省畧하거니와 이와가티 生產資를 最大限度外지 縮少한結果는 곳될수잇는대外지 最低位의限界生產者가되는 結果는 다른反面에 所謂生產者剩餘를 最大限度外지 擴大시키게된다

齋藤總督進退
自由에一任

(東京電) 齋藤總督歸國後의進退는政府의殖民地人事行政政策과相俟하야注目의的이되엿는데政府는齋藤子의進退는子自身의自由에맛기어子가留任하겟다면鈴木參謀總長其他를轉任시키고宇垣總督代理를그後任할意嚮이잇다더라

八面鋒

◎孫傳芳軍은、渡江에大失敗하얏다고、南京은占領하얏다고北京에電報하던、그얼굴은무엇이되엇슬가

◎齋藤總督歸國後의進退는、氏의自意에一任한다고、만일勇退하겟다만、主人행세업자、나그네국마다는格이될러인가

◎朝鮮에骸骨을뭇겟다던氏로서進退를마음대로하라면、나갈생각이잇슬것은확한일이지

◎그러치마는、日中則仄이란넷말을안다면、氏의勇退期는이만한機會가업슬뜻

고무신은신용잇는지구표요
朝鮮(合資) 고무(會社)
견고실지로지구표제일
京城蓮建町一丁目八八
電話本局二一四二番 振替京城一七五七

本所職員金某가注文用書類一切을窃去한바八月二十七日以後注文은無効이오니以此照諒하소서
開城南大門內中央印刷所營業部

◇八月二十六日(金曜)부터特別提供
優美館今週映畫에壯觀! 漸漸佳境으로突入하는痛快無極한
■파테一會社特作長篇連續 第三回大冒險大活劇 呪咀의家 二十篇四十一卷中 第十九篇 毒矢 第十篇 旋風 四卷上映
■=파무-화이트孃 안토니오모레노氏 =決死的大飛躍=
■퍼스트내순날社特作大映畫 랄파-드힐야氏監督作品
義俠勇漢 人情味橫溢 大活劇 鐵拳 全八卷 릴룬실스氏快演 美人로-나듀빈孃助演
維大한構想으로와노흔原作의活躍이아말노보지안코는말하지못하겟슴니다泰山峽谷을平原가티닷는
■폭스社超特作 泰山鳴動에空中萬里로風靈갓치이러나는活劇
西部大活劇 天空萬里 五卷 大活躍決男兒 톰믹스必死的奮演
市內 優美館 電光三九五番

一古蹟の慶州へ來遊の御方は是非一度便り下さい
慶州邑路西里
松月料理屋

◉硝子器의注文은=品質本位로하는◉
京城府黃金町七丁目五番地
金剛硝子工場
主任 朴恒信 主務 姜大珉
電話本局一三三四番
營業科目 投藥瓶 華燈 洋燈 金魚鉢 各種 其他一般硝子器

秋季 全鮮競馬大會
日時 自九月一日 至九月四日 四日間
場所 東大院里(平壤大同門越便)
每回에趣味잇는勝馬投票가잇소
社團法人 平南레쓰俱樂部

現代名曲 中等唱歌集 (定價五十錢送料四錢 一冊要先金)
出來하엿소出來하엿소世界的名音樂大家가作曲한名曲與諸氏滿腔의熱誠이모인此唱歌가나왓소 此唱歌는現代에無雙의名曲唱歌이오니多數購讀하시요
發行所 京城鍾路三丁目七一 大山書林 振替口座京城一二八七〇番 電話光化門一六五一番
新舊書籍及學生參考書類無漏完備

養蜂質疑問答 (定價二十五錢送料二錢 一冊要先金)
此養蜂上質疑에對한版重要條項이凡三十五條인데一一이枚擧說明하야 群蜂繁殖法 王蜂交尾法 王蜂誘入法 群蜂運送法 蜂蜜의疾病注意事項 其他蜂界의한一任하오니養蜂家諸氏는此良質疑問答이外의養蜂入門과養蜂日誌의必讀을勸하오며養蜂界에入하실諸氏의게無此良書이오며疑問을破하고養蜂의良界에入하시옵

長興의汽車襲擊事件과 咸興署의大失態
백여명승객을장님가티검거
형의죄에동생,남편의죄에안해를검거
人權蹂躪하는此事實

함흥군 주북면 장흥역(咸興郡州北面長興驛)에서지난오일 귀떡에군중(群衆)이귀차(汽車)를 습격한 귀음보는 사실이잇섯다함은 본보에이미 보도하엿거니와 이제그자세한 내용을들은즉 당일오일(五日)은마츰 함흥장날임으로 만흔군중이 왕래하게되어 조선철도 함흥역(朝鮮鐵道咸興驛)에서는림시귀차를운뎐하야 밤여덟시에 전긔장흥역에 이르런 차장은 장흥역에서내리는승객의 승차권(乘車券)을 거두엇슴에불구하고 다시 승객김모(金某)에게대하야승차권을내라함으로 승객과차장사이에 언쟁이일어나자 여러승객들은 김모가하심히 승차권을 내어준것을증명하고 차장의무리함을 질책한바 차장은 김모를차중에감금하고 긔차를 출발케함으로수백군중은 크게분개하야 긔차선로에엎려 잇는돌을 주어가지고 석권(石礫)을시작하야긔차의류리창이 산산히 부서저버리고차장두사람을 부상케 하엿슴으로 스나형세는더욱 험악하여 집으로다사며무르고 군중과힘단 하엿각차는 도저히진행할수가 업서로차장은하는수업시비오듯하는 돌멩을 무릅쓰고 차를진행케하야겨우 함흥에돌아왓다는데 그이튼날부터함흥경찰서(咸興警察署)의 활동이개시됨과동시에 조선철도함흥출장소(朝鮮鐵道咸興出張所)에서도고소를제긔하엿슴으로 함흥서에서는 그날장흥역에서나흔수백명을모조리검거하야 십여명을검거하엿다는데 함흥서주북주재소(咸興署州北駐在所)에서는 긔차습격한 범인을수색하던중 주북면상반리한모(州北面上盤里韓某)를 수색하다가 잡지 못하고 그형되는사람을 아모죄도 업시 아우의 대신으로포박하야 하로동안주재소안에가두엇는데잇스며 또한긔 문뎨의중심 인물인김모를잡으려다가 잡지못하고 남편의대신으로 그안해의 손목을이 썰고가다가 노혼일이 잇섯다는데 아우의죄에 형을데포하고 남편의 죄에 안해를검거 하며 더욱히녀자의 손목을결거 하엿다는 것은 형언할수업는 횡포라하야 일반이분개한다는데 이에 대하야주북면민중들은 곧번사건의 원인이차장의파실에잇슴에불구하고 돌이어 만흔민중을 검거하게까지한것은 그대로 둘수업다」하야의론이분분하던바마츰북면 몃몃사람의일선으로련도속의고소는 취하되고검거되엇든 사람까지도모다 방면되엇다 더라(함흥)

東京의批判演說 十餘名檢束
천여명군중이극도로격앙
開會即時解散命令

재일본로총(在日本勞總)지도하에 동경조선로동조합(東京朝鮮勞動組合) 동부지부북부지부주최와 로동농민당동경지부련합회(勞動農民黨東京支部聯合會)신간회동경지회(新幹會東京支會)후원으로 지난이십사일오후칠시반부터 동경시 신전긔독교청년회관(東京市神田基督教青年會館)에서 조선총독정치비판대연설회(朝鮮總督政治批判大演說會)를 개최하엿는데청중은 정각전부터 운집하야마츰내 천여명에달하엿고 경시청(警視廳)등병고등과를 비롯하여소관 금정경찰서(錦町警察署)원을합하야 삼백여명의 경관대의출동으로 어마한경계를하는중 북부지부장 리일(李鎰)씨가 개회사를하다가 중지검속을 당하자동부선전부장 리진(李震)씨의 사회하에 강수성 김강(康水聲,金剛)씨등의 사실보고도일일히중지를당한후 조사원(曹士元)씨외수명의 변사도 모조리중지검속을당함을목도한청중은 극도로흥분되어 사방으로 횡포라는 소리가나자 개회후 십오분도못되어 해산명령이잇섯는데 일반청중은 격분함을 익이지못하야 중국시찰단조선대표급조선공산당사건공판에대표와변호사파견(中國視察團朝鮮代表及朝鮮共產黨事件公判辯護士派遣) 비라를색리면서 적긔가를 고창하다가현장에서 김봉수(金鳳洙)리재유(李載裕)등십여명이검속되엇다 더라(동경)

吉州公普失態를 警察이討議禁止
팔백여학생을무시하고
천여명알은아이의쌜래
校長의無誠意로생긴일

길주공립보통학교 교장의 아들여섯살먹은녀모리느가죽은동사오명교원이 학교의교수를 돌아보지아니하고 멀리 정진까지나려가서 혹은 그회계를마타보고혹은유골을붓노라고 팔백 아동의교수를 폐지하다십히 한것과또는학교에 무슨일이 잇슬써에만치는삼뎜종(三點鐘)을뚜리던것과 그보다도 한층더나아가 경찰당국이 소독의 책임이 잇것마는나이어린학생을 전염병가인 교장집에소독을 시킨것과 또신인이공로(神人共怒)할두려운사실은 죽은아이의 옷까지 쌜래를시긴사실이 잇섯스며 생도가조선말을한다 고극존에나가동부가되라」하는등 폭언을하는등여러 실행에대하야 긔자단학부형회 청년회신간회등각단톄가궐긔하엿다함은 이미보도한바로 그후학교당국은 이에대한 아모대책도업시 하긔휴가라는것을 구실로삼아 각각집으로 돌려보내서여튼울부 시험으로 길주청년회에서 이무책임한 교육자의 태도를가지고 토의하려하엿든바 당국으로서 상부의 명령일뿐만아니라 불온하다는구실로 토의를 금지하고 또한부형회에서는 전권위원회(全權委員會)에서 지난이십오일 고흥룡씨집에서 이문데에대하야 토의코저 하엿든바 림석경관이 전번한부형회는 합부형회라 인정할수업스니 이권위원회를인정할수 업다하야 토의(討議)를 금지시키엇더라(길주)

誘引專門의 端川方玉蘭
말썽이만타고한다

함경북도성진군학남면금산동(城津郡鶴南面琴山洞) 오백륙십삼번디사는김옥현(金玉鉉)의처방옥란(方玉蘭)(四○)은남의처를유인하야팔아먹다 닐을 잇서 디방인사가분개할뿐아니라 고소까지 제긔하리라는데 이제그내용을 탐문한바에의하면 원적을 함남단천여해진리(咸南端川汝海津里)에둔안명수(安明洙)(四三)라는녀자가 자긔딸 김금단(金錦丹)(一五)을 생활문제가매우어려워 약삼년전에 그곳 오래관(吳泰寬)(三六)이란자에게 양식(糧食)을삼어한가정에서그날그날의 어려운생활을 계속하고잇든바 전긔방옥란이란 녀자의감언리설에 아모물정도 아지못하고의지도 박약한 김금단은 유인되어모순사에게팔리게된것을그본부인 전긔오래관에게 이사실이발각되어 경찰당국에 고소를제긔한결과 당국은 순사의로쌍방을설유하야매모든것에소면치못한오래관은 고소를 취하하고해결한후 부부화합으로 원적디여해진으로갓더니 돌연히김금단은본부와 살기실타고 하며여해진주재소(汝海津駐在所)에가서경관림회하에 현금 일백원을 본부에게위자료로지불하고또다시유무녀유인 잘하는전긔 방옥란의손에 걸리엇다 는데이것도 반드시방옥란의소위로리혼도된것이라더라(단천)

評議員會압두고 登校生十九名뿐
해결을예단키어려웁다
萬目注集의淑明校

분규중에잇는 시내숙명녀자고등보통학교(淑明女子高等普通學校)의맹휴사건(盟休)은 긔보한바와가티 삼십일오후에 개최된 동교평의원회(評議員會)의 결과를 보지안코는 그해결여하(解決如何)를 아즉예단(豫斷)키어려움으로실로히숙명녀고분규사건(淑明校紛糾事件)은긔긔평의원회에 달렷다하겟스며 삼십일에 등교(登校)한학생은 겨우데일학년생 십구명에 불과하얏다더라

養明會斡旋
조건을부처
학교에교섭중이다

재연(再燃)된 숙명교분규사건(淑明校紛糾事件)으로인하야 양정(養正) 숙명(淑明)진명(進明)의 세학교졸업생으로 조직된 시내양명회(養明會)에서는 지난이십오일에 시내모처에서 긴급간사회(緊急幹事會)를 개최하고 숙명교분규해결책(淑明校紛糾解決策)에대한 대테복안(腹案)을 작성한후 그동안숙명교(淑明校)의 리교장(李校長)인락학감(淵澤學監)을 위시하야 기타관계자를 력방하고여러가지로 량해를엇기에 노력한바가 잇섯다는데 전긔양명회의 복안은다음과 갓다더라

一、齋藤教師를時急히處決하야中心問題를解決할것
一、無期停學을解除하야學生을復校케하는同時에同情休學을한生徒에게도時急히登校케할것
一、今後는所謂煽動者를發見한다는口實로學生에게苛酷한調査를말것
一、學生에서絕對로犧牲者를내이지말것
一、至急히教務主任을任用하야舍監年의弊習을匡正할것

結果보아幹事會

문데중에잇는숙명교(淑明校)의 모든 해결이 삼십일오후에 개최될 동교 평의원회(評議員會)에 달렷다함은 별항보도와갓거니와전긔양명회(養明會)에서는평의원회의결과를보아가지고삼십일일오후네시부터 시내 진명녀자고등보통학교(進明女子高普校)안에서다시 간사회(幹事會)를 개최하고새로히 대책을강구하리라더라

郵貯通帳僞造로 三百圓偏取
종로서에서
잡히어취됴중이라고

시내 광화문 통일백삼십륙번디(光化門通)리범규(李範奎)(三七)는 그안해황숙경(黃淑卿)의 명의로작년륙월십륙일에금이원을 시내 광화문우편국(光化門郵便局)에저금하야 그통장을바든후 시내 중학동사십일번디(中學洞) 김홍강(金弘江)(四四)과 공모하야광화문우편국(光化門郵便局)의 소인(消印)과 밋동국장(局長)의도장을위조하야 그것을뎐당으로 시내 [illegible](朴某)로부터 삼백원을편취하엿든사실이 발각되어 이십구일오후에 종로서에 데포되어목하엄중취됴를 밧는중이라더라

運送合同有志會에 朝鮮人은一時退場
횡단으로업무개선이라권유하고
종단으로합동회사를세우련다고
百尺竿頭에서다시出陣을決議
有數人物을委員에選擧

긔보=이십구일오전 열한시 삼십분부터 시내장곡천뎡 공회당(長谷川町公會堂)에서소위조선운송업안동유지대회(朝鮮運送業合同有志大會)를개최하엿는바조선인은 백이십여명 일본인은 이백여명이출석하야 합동회사창립준비위원선정(合同會社創立準備委員選定) 동위원권한결정(同委員權限決定)등의의사(議事)에 들어가서 조선사람들은종단안동(縱斷合同)에 찬성하는의미로 합동유지회에 참가한것이 아니라 업무개선에만찬동한것이오 또 권유원(勸誘員)이횡단안동(橫斷合同)에만찬청하는것도 관계치안타는 입시뎌속임수단에 걸리어 합동유지참가승락서에도장을 찍은것 인데 이제돌연히 종단합동회사 창립준비위원을 선정한다 하니이것을결의하기전에먼저합동의종단인지 횡단인지를 결정하고합동회사창립가부를 말하는것이 순서라는등 일시의장이 요란하야 의사가 진행되지못하고 호란되어부득이오분간 휴회 하엿다가 다시의사가진행되엿는데의장의 태도는 조선사람과 일본사람의 차별이 잇고 무리와강압수단을 쓴다하야 조선인의 대부분은크게후분되어소리를지르며일제히 퇴장하니 장래는비상히 긴장되고살긔가충만하엿섯다

京城驛會議室에서 委員會開催討議
일본인과조선인각이십오인

별항과가티 조선인 업자들은권부 회장밧그로 나아갓다가회장안에쥐커잇는남어지조선사람과 동일한 보조를취하지안흐면 그네들가운데서 위원이 나는베는 또다시수습할수가업게되어우리 조선인에게 불행이 미치리라하야 대표를보내어그들을 불러서 별석에서태도와 보조의 일치되기를의론하얏는데 건부 의견이 합동간부(合同幹部)에게 류회(流會)하기를 청하고 명일로의사의연긔를하자는결의가되랴할써에 만일을념려하야 방청석에 잇던선운동우회사무장창희(鮮運同友會事務長昌熙)씨는 긴급히커의하기를문데는단순히탈퇴(脫退)와제휴(提携)두가지뿐인데 만일탈퇴한다면 단연히이자리를 전부떠날것이오 그러치안흐면 아모조록 유력한이를커네들진중에 들여보내어 조선사람으로 의중대문데를 해결하도록 하는두가지중에 하나를 취할뿐이라하자 갑론을박에구한 의론이잇섯는바 급기야에 총위원의절반이상을 차지하야 가지고 후일의일을 꾀하는것이 득책이라는의견이 대다수로 가결되어 합동유지대회는 다시 진행되엇섯는데 조선인일본인 각각이십오인식의 위원을선정하고 산회하엿는바 삼십일오후 한시부터 경성역회의실(京城驛會議室)에서위원회(委員會)를열기로되엇는데 조선인측위원은 알에와갓더라

朝鮮人側準備委員

▲京義線吳敏昌(東京)韓昌鎬(漢城)李明植(新安州)金正國(批峴)金龍華(龍川)▲京元線李春洲(元山)洪鍾熙、金壽鎬(平康)黃錦興(永興)黃大淵(成興)朴南大(新北靑)▲湖南線崔星圃(群山)延永鉉(禮山)金光七(裡山)奇益燮(林谷)▲京釜線田壽根(天安)任昌鎬(芙江)安弘烈(水原)千敏九(全義)金泳坤(鳥浦)▲中央李鴻來、徐俊九、李文甦、馬方炎、金秉濟(上仁川)

國際靑年日紀念
한양경성두단톄의련합으로
구월사일국제청년날을긔념

일천구백십오년 이후로부터 해마다 구월첫일요일은 세게피○○계급의 청년들이 한날한시에 통일한정신과결심으로그들의위력을뵈이며 투쟁의새로운 표어(標語)를내리면서도시(都市)와 농촌(農村)에서후은가두(街頭)와공장(工場)에서일치하게 긔념하는 청년의국제적 긔념일인것은 우리조선에서도 뜻이잇는것이어잇는바인데 금년도 어언간구월첫일요일이 압으로 사오일에 립박하얏슴으로 시내에잇는 각청년단톄들은 벌서그날에대한 준비에분망한중금년으는특히례년ㅂ다도 성황으로할 모양인데시내에잇는 한양청년련맹(漢陽青年聯盟)과 경성청년련합회(京城青年聯合會)에서는 이십구일하오여섯시에 견지동 서울청년회관에서 량단테련합위원회(聯合委員會)를열고긔념에관한 다음과가튼결의와준비위원(準備委員)을선거하얏다 더라

◇決 議
一、國際靑年데ㅣ紀念『리프레ㅣ트發行』
二、標語作成發表
三、講演(夜間)基督青年會館 天道教堂 公會堂
四、園遊會(晝間)

◇準備委員
朴世永 朴鳳然 李芳 崔吉溥 李珖 車載貞 趙夢悅 朴漢卿 趙元淑 沈恩叔 閔三能

準備委員會(同三十一日午後六時서울靑年會館에서)

萬圓詐欺
평양서에서
데포취됴중

황해도연백군은천면련남리(黃海道延白郡銀川面蓮南里) 이백이십사번디류태순(劉太淳)(三二)은 약일주일전에 평양으로와서 중앙려관(中央旅館)에서류숙중이더니 일전에 평양부내에서교묘한 방법으로 현금만원을사긔한사실로 평양서에 인치되어 목하취됴중이라더라

警報喇叭時間變更

원산 야광소년단(元山夜光少年團)의 어린단원들은 여름철로부 가내리거나저울날풍설이잇거나 일년중 하루의쉬는날이업시남산(南山)에올라 일반시민의 자고쌔일시간을알리기위하야밤이면아홉시반, 새벽이면다섯시반에「라팔」을 불어오든바 시간의장단을딸아오는구월일일부터는「라팔」부는시간을 알에와가티 변경하더이라고(원산)

起床時間 午前六時
就寢時間 午後九時

『正義府中央議會』
종래방침을혁신하고
議員도改選하엿다

중국길림성(吉林省)에총본부를 두고조선○○운동을하여오는정의부(正義府)에서는 근일 중앙의회(中央議會)를 길림성 화뎐현(吉林省樺甸縣)에서 개최한다는데 의사에대하야는 극비밀임으로 자세히 알수업스나탐문한바에의하건며 종래에하던 운동방침을 며일층 혁신하여가지고 진행할것과 또는의원(議員)의개선도잇슬터이라더라(장춘)

問題만흔富平水組에 低資五十萬圓을
융통하여주게되엇다고
總督府의特別生色

부평수리조합(富平水利組合)디방대표위원회(地方代表委員會)는 이십구일오전열시부터 시내 경성구락부(京城俱樂部)에서회합하야 공사개수(工事改修)에 대한 총독부안(總督府案)을 협의한결과 승인 하기로되엇는데 총독부안의 비용은 일에와갓다하며 또총독부에서는 본년도의 해결안을 통과한긔에 공표할터이라하며 또디방고리채(高利債)를 몰려갑기위하야 금번조선에 오게된 이백만원중에서 오십여만원을 특분오리의저리로 부평수리조합에 융통하기로 결정하얏슴으로조합에서는이전에고리로어더쓴 구푼오리의빗을 몰라갑게하엿다 더라

一、改修는閘門、石垣、潛管三個로하되閘門에는鐵筋『콩크리트』로하며石垣은更히完全한石垣으로改築하고潛管은修理할事
二、設計는安心할만한者로總督府에서周旋할事
三、組合으로부터는一切費用을支出치안을事
四、直히改修에着手하야本年中에完成할事

極刑囚咸再奉 또抗告
복심법원에
고등법원서류송치

시흥군(始興郡)에서 강도살인을하얏다하야 극형(極刑)의판결을밧고 다시재심(再審)을청구하얏다가 기각을당한 성재봉(成再奉)은이십구일부로복심법원에항고(抗告)를하얏슴으로서류를고등법원에송치하얏다 더라

郭山에도殊常靑年
경찰은크게수색하는중

지난번옥천면 월옥동 약수(玉泉面月玉洞藥水)에나타낫든 권총대는 뎡주경찰서장이하 십여명이근십일동안이나수색하여도 종적이묘연하야 애를쓰던바지난이십구일아츰 곽산역전(郭山驛前)에서 약이리가량 상거되는부호신뎡하(富豪洪廷河)의집에는 어떤수상한청년세명이 나타나 주인을찾고배가 곱흐다고 밥을청함으로 마츰주인의 먹지안코잇던조반을 공급하매그들은 뎡주로간다고 어데로가버렷는데그들의 모양은 한사람은흰양복에다가 구두를 신고 또하나는 조선의복에 내복까지입고군인구두를신엇스며 또한사람은 조선의복에 고무신감발을하엿는데 세사람이모다 농립보자를쓰고잇섯스며 몃칠전 어떤뎡주귀성간통행하든사람이중로에서맛낫든수상청년이역시고무신에감발을하엿고모든것이흡사한듯하다고소관경찰는크게수사중이라더라(곽산)

祭華親睦創立
농촌진흥목뎍

경성동대문박 제기리(祭基里)의제화친목회(祭華親睦會)창립총회는 그동리안에잇는 숭인관(崇仁館)에서마춘서(馬春瑞)씨사회하에지난이십륙일오후여덟시에열엇는데경과보고와선언과강령(宣言綱領)을마택호(馬澤)씨가랑독해설한후양말직공조합으로부터 홍만유(洪晩裕)씨 농인친목회(能仁親睦會)로부터홍태욱(洪泰旭)씨권업청년회(勸業靑年會)로부터리창업(李昌業)씨숭인친목회(崇仁親睦會)로부터마원규(馬元奎)씨등의각각축사가 잇섯고마춘서씨의답사가마치자 임원을선뎡한후하오십일시에만세삼창으로폐회하엿는데당일출석자가칠십여인중 축석에서회원이된사람이이십삼인이엇고피선된임원은다음과 가트며 취지는 농촌진흥(農村振興)에잇다더라

執行委員長 馬春瑞
常務執行委員 庶務部 馬奉瑞 教養部 趙源益 經濟部 李海吉 社會部 韓聖錫 調査部 吳奎元 救護部 金七峯 少年部 吳海源
執行委員 吳海得 崔世弘 李用圭 張寬福 崔鳳漢 林千石 馬允昌

犯人隱匿中人
데포하야취됴중

본뎡서에서는 시내서대문뎡 구십칠번디(西大門町) 산동성(山東省)출생의중국인 량부(梁富)고자하는 중국인우홍(于洪) 우인(于仁)의두명을 은닉하고잇슴을탐지하고 이십구일 저녁에 수명의형사를 전긔 량부의집에 파견하야 그자들을 데포코저한즉 전긔우홍우인의두명은 이미도망 하얏슴으로 량부만을 인치하야다가 목하엄중취됴중 이라더라

少年殺害犯 五里霧中
신원과범인
모모지판명치못한다

작지귀보ㅣ이십구일아츰동대문밧신당리(新堂里)부근에서발견된 여덟살쯤되어보이는 소년의 교살당한 시데에대하야서는 경성디방법원중야검사(京城地方法院中野檢事)와 동대문사법주임(東大門司法主任)등이극력조사중이나 신원(身元)도 모르겟고 범인(犯人)도 판명되지못하야 청계천(淸溪川)의 소년살해사건(少年殺害事件)과함께미궁(迷宮)에든모양이더라

訪日露機平壤着
일긔만조흐면단번에일본에

함남리원군동면창평리(咸南利原郡東面昌坪里)의 해안에불시착륙한로국방일비행긔(露國訪日飛行機)는 삼십일 오전여섯시십분에 리원을떠나 오전여덟시삼십분에 평양에 그웅장한자태를나타내어 비행장 우를한번도후 오전여덟시 사십분에착륙하엿는데 이로부터 먼저출발하엿다는 보도를바든 비행장에는천면비행련대장(淺田飛行聯隊長)과밋로국총령사대리(露國總領事代理)「지코무지」씨와밋신문긔자(新聞記者)의출영을바덧섯는바조종사(操縱士)「세스타코푸」씨와긔관사(機關士)「파푸에」쁑씨가디상에나려는바환영하는 사람들에게 만흔긔념품을바덧스며 일긔만 조흐면삼십일일 단번에최후의 목뎍디인입본립천(立川)으로향하야 떠날터이라더라

和歌縣中學 不敬事件
명치대학생도
안진자리에서발생

일본화가현 해초중학조업생야구선수 신주청치(和歌縣海草中學卒業生野球選手 神州淸治)와 동중학생 명치대학생(明治大學生)등이십여명은 지난이십륙일밤 화가현시본뎡 한옥식당(和歌縣市本町韓屋食堂)에서간담회(懇談會)를열고 동뎡한시부터 신영뎡엇다뎐(新榮町喫茶店)에서이차회(二次回)를 열엇는바 그석상에서 불경(不敬)한 언어가잇슴을발각하고 화가현서(和歌縣署)에서는전긔학생을 인치취됴하는중 이라더라

講演禁止
政治批判이라고
영덕청년회
주최를경찰이금지

경북영덕청년회(盈德靑年會)에서는 교양사업(教養事業)으로 매월이회식 토론회(討論會)와 강연회를 뎡긔개최(定期開催)하며 써써로음악회도 개최하든바 지난이십칠일 오후팔시반에 그청년회관안에서 강연대회(講演大會)를개최하고 회장강상철(會長姜尙哲)씨 사회하에 토론식(盧鼎楠)군의 「人生을正視」하라는문데로 열변을토하고 그다음으로 권일선(權一宣)군이「吾人의役割」이라는연데로 장시간 열변을토하는중 림석경관(臨席警官)의주의도잇섯는바 만장뎡중의흥분되는중에 불행히 림석경관으로부터 강연금지(禁止)를 명한후 해산까지 시켜오르군중은 분개 막심하야 장내는 일시 수라장(修羅場)으로 화하엿스며 금지한리유는 총독정치비판(政治批判)과디방경찰에대한 비난이라고 필경금지 해산되고말엇는데 출연치못한 연사와연데는 알에와 갓다더라(영덕)

吾人의現代觀 朱秉嘉君
天邊一輪紅 李基錫君
吾人幸福은安在? 姜浩根君
宿命論에서脫出하자 姜仲仁君

二千圓騙取한靑年
社會事業憑藉코
일시는모운동에진력
鍾路署에서逮捕取調

얼마전에 시내종로서 고등계에 년명이 사십여세쯤 되어보이는 조선사람한명이 데포되어무슨사건인지 엄중한취됴를 밧는중이라함은 긔보한바와 갓거니와이에그의자세한 내용을듯건며 그사람은 전북익산군(全北益山郡出生)의설병원(薛秉元)(四○)이라는사람으로 지난대정팔년 ○○운동이일어낫슬당시에격렬한 ○○운동을하다가 당국에 데포되엇다가 다시 상해(上海)로피신하얏든 경력이잇는터로 최근에이르러 시내에 흐터저잇는수신명사(名士)의소개장(紹介狀)을위조(僞造)하야가지고시내각부호(富豪)를력방(歷訪)한후여러가지 종류의 사회사업(社會事業)을한다고 사칭하야다액의 금전을 편취하려든 혐의로그와가티 종로서에 데포된것이라는데 이미나타난 피해액은약이천원에달한다는바 종로서고등계에서는 사건의성질상 불일내로 동서사법계로 넘기리라더라

聯絡郵機는汝矣島에
大阪、大連間
대련은아즉미정이다

조선해협(朝鮮海峽)의 운난으로 인하야 출발을연긔하얏든 대련대판간(大連大阪間)의우편비행긔(郵便飛行機)는 삼십일 오후령시사십삼분에평송긔(平松機)와 건긔(乾機)가날개를 나란히하야 여의도(汝矣島)에 착륙하얏는데 대련(大連)으로 향하야 출발할것은 긔후기타의 관계로 아즉미정이라더라

土窟生活五百戶
번화한경성시가를압헤두고
市內貧民들의慘狀

토굴(土窟)이며 토막(土幕)속에서 참담한생활을계속하고잇는극빈자들중에 경성부근에산재한자에대하야 경성부에서됴사한바에의하면 호수가모다사백칠십칠호에이천여인인바 대부분이 청계천(淸溪川)이촌동(二村洞)신당리(新堂里)에주천한다 더라

종명자

▲더울다든녀름도그럭저럭 다가고 가을바람이 일기시작하야 경찰서 친고들도 시골생각친고생각에 가을회포를금키어려운데또비싸지와서산▲이십구일 아츰에종로서에는웬쏫가티어엽분「왜색시」하나가청래를찻승마케하여갓득이심회산란한 서원들의 속눈물을자아내다가별안간에 방성통곡하야▲졸고안진 계원을놀래이고 또얼마잇다가는목오로고부시를나라가는벌(蜂)소리 가티엄아내어경관을웃기다또끌을올리다한우수운일이잇섯다▲나종에알고보니 강산(岡山)현에사는 삼하설대(森下雪代)라는열아홉살된녀자인데 정신에 이상이잇는모양이더라고

松草匣 特價提供
天字 百枚 七圓
地字 百枚 六圓五十錢
普通品 百枚 六圓
小草匣 百枚 四圓
但注文時는 一割以上先金을要함
朝鮮諸雜貨貿易商 京城南大門通 朴楨德商店
電話 三○○二番
振替京城一○九五八番

瘇症仙藥
趙고膏고藥약

무삼腫氣에든지始初에부치면腫氣가삭아지고成腫後부치면拔根合瘡이속히되여醫治的効果가잇슴니다
藥價 五錢 十錢 二十錢
到處藥房雜貨店에서팝니다
本舖・京城・天一藥房

廣告
도긔사이오니자세히보시고필요하신이에게보시게오리여두시옵소서

急告
京鄕間浮浪輩가本人의印章을僞造하야本人의所有土地에係한土地及金錢을詐取코자行使中이라하오니內外國人은切勿見欺하시는同時見欺한것이라도本人에게는何等責任이업슴을附言함니다
昭和二年八月二十六日
慶南東萊郡東萊面福泉洞二一三
崔敬浩

八月二十六日封切
今週부터七時半始映
納涼映畫最終週間
◆유나이데트아듸스트特別提供
다그라스페아방스主演品
◆다크라스 盜賊 全十四卷
◇新版輸入特別封切
다그라스氏作品全六卷
넛三 全六卷
◉特別豫告◉
金剛키네마超特作品
朝鮮名花劇假名『落花流水』全篇
다라는犯罪線 全八卷
犯罪俱樂部 全十卷
曲馬團 全二卷
暗無情 十八卷
사랑은盜賊變裝으로 在
紐育의밤 九卷
赤字 全十卷
우리들의바다 十卷
怒濤의一夜 十一卷
스테라의生 十卷
홀스 十一卷
용한따라人 十卷
파한레 十一卷
라엠의 十卷
로시포 九卷
원따미아夫人의부채 九卷
團成社 光電九五九番

八月二十七日晝間부터
▲월리암폭스提供喜劇二篇
天罰이다! 全二卷
아도망이야 全二卷
▲월리암폭스社大作
에드몬드구리인氏監督作品
處女로맨스의靑春의날개 全七卷
▲맛지베라미孃主演
米國現代男女關係를如實히描寫한映畫로現代女性을구속하여야하느냐絕對解放을하여야겟느냐하는問題에일으러서는靑春男女는勿論이려니와子女를두신어버이들이한번보아야할諷刺劇
▲컬넘비아會社特作
DG켄돈氏監督作品
母性劇 死活의一刹那 全七卷
名篇『자장가』의姉妹篇
쌍동이형데가긔구한운명에얼리여한사람은백만장자한사람은긔관차의화부긔차와긔차의대충돌!아!죽고사는이일찰라!가슴을조리고잇는어머니의두줄기눈물!해결은장차?
豫告
歐洲映畫
그리ㅣ드 全十卷
奇蹟의薔薇 全九卷
大學생라운 全八卷
破戒의악惜 全八卷
鐵路의白薔薇 全十二卷
公主의집시生活 全八卷
海賊會큼 全八卷
面影 全八卷
京城府仁寺洞 朝鮮劇場 電光二○五○

世界婦人畵報

썰비아(塞耳維)의로동계급의녀자 「오지편」 짱려자 풍송

으로소아병어트런것이지날수라파 전쟁을 일으키게되어 구라파런디를피로물들게한 세사람의 청년을 나흔나라는이 「썰비아」이올시다 그나라는그리년의힘으로독립한새로운나라가되엇습니다 그런나이조그마한 「썰비아」라는나라에는 복언녀의복이또조곰다 롭니다이그림은「썰비아」귀부인의 의복이아니라대일 로동하는무산계급의 녀자로 비록단순은 하지라도새롭은데양에 거흔피부와조화가되게 하야진홍색의모자에 오색이찬란한 행수치마를입혀놓엇습니다

가뎡부인

가뎡에서는아이들을 자유스럽게하라

학교의긴장한생활을 쉬이게할이필요하다

사회의조직이 복잡하게됨을 딸어 어린아이들까지라도 혹은 눈으로 혹은귀로 그치지아니하고 허다한자극을바더 적은두노들괴롭게 하는것은 면할수업는 사실이어니와 한편으로 할수잇는대로 아이들에게 이부담을경하게하여 주어야할것은 가뎡에 잇는 부형들의

◇중요한일 의하나인줄 압니다 자녀의일동일정까지 엄하게간섭을하야날마다잔소리로 일을삼는 부모가잇습니다 말하자면 이것도역시 자녀를생각하는 부모의마음에서 나올것이라 할수밧게업수나 한걸음 더나아가 생각하면 보통누구든지 학교는가뎡의 연장이라고 말들을하지마는 그와동시에 가뎡도역시 학교의 연장이라고 할만큼 아이들에게 대하야는 학교라는그곳이 매우 크게보히는것 이올시다 이것은 한번이라도 학교에서 수업시키는광경과 생도들의 배우는광경을구경하여 보앗스면 반드시알 일이니 전실로통쾌하도록 긴장한맛을 볼수잇습니다 그럼으로 집에 돌아와서라도 학교의긔분이남어잇는버가 적지아니 합니다 이러한경우에 주위로부터 더러가지 잔소리를듯게되면 아이의두노는

◇쉬일때가 업고그무거운부담에 짓눌리어 마음과몸에 일이 만히잇슴으로 학교에서몸 아울러 조처못한결과를 내이는 아이들보다는 도수가넘어가지 안흘정도에서 자유스럽게 놀도록 하여주는것이 조타고생각 합니다 엇던고등보통학교의 영어시간을구경왓든 아버지가 생도들의넘우도 긴장한태도를보고꼭이래서는집에서 잔소리를 해서 하지안어야되겟다는것을 깨닷고그후부터 가뎡에서는 되도록 아이들을 자유스럽게 하야 적은 일에는 도모지간섭을 하지안허 그것이비상히 조흔결과를 엇게 되엇다는말을들엇습니다요컨대

◇부형들이 좀더아이들이기운을펴고 발육하고자 하는 마음과 또는그본능을 리해하야 적은신데와 감수성(感受性)이 예민한노에서 부담(負擔)을 적게하고 딸아서그본능을 충분이 발휘하도록 힘써주(注意)할요가 잇습니다 그리고시간이 잇는때로학교에가서 자녀의수업시간을 참관(參觀)하고 아이들의 배우는 태도와 그노력을보는것은 진실로중요한일 이올시다(쯧)

검정구두를 손질하는법

요사이에는 마치 장마날처럼비가 질금질금와서 흰구두를신고 나가기가 어렵습니다 그럼으로대개는 검정구두나 노란구두를신꼬나섭니다 그런만아니라 압흐로 흰구두를 버슬때과도뎍절이으로 흥미를 말씀하게되다가가지고 그중에서 말할것이올시다라화로물이나 매양을직접으로 쏘이게하야 말리는것은 엄금입니다 비를맞지안흔 구두라도 이게될에한번식은 약솔에비누를 무쳐씻는것이 조흡니다 어것이팔기라세구두는 반드시 검정구두나요압니다 다음으로 구두약을칠한송을 구두에문질를때 주의할것이잇스니 외인편으로부터 바른편에 가만가만히 고루고루솔을칠하여 나갈것이요 솔을 적우로 올죽어문질르면못씁니다 그리하야 한편쪽구두에 약칠을하처면 그것은그대로 노아두고다른편의 구두를 도칠한후에먼저칠한쪽구두의약이말른거든밝은손수건이나 옷으로 문질러서광택을 내일것입니다 그사이에도한쪽구두가 말를것이니 역시그대로할것이며 하로에 한번식은반드시 부드러운 마른휘겁이나 헌으로 문질를것이올시다이러케하면 구두약을 칠하야닥근뒤와 똑가흔광택을 볼수잇습니다 날마다구두를 문질르는것은조흐나 날마다 구두약을발러서닥는것은 조치못합니다 비온뒤에는 일주일에한번가령의 비례로 구두약을 사용하는것이올오허가죽이질기고윤택합니다(쯧)

리거기야이

금강산을탐승한이로 쉬는누구나외금강구룡연(九龍淵)연폭은 바위에미륵불(彌勒佛)이라고며자족서 물하야아무사이인것을 보지안코래도보지안흠수업슬것이요딸아서 그것이조선명사의 하나인 사람의 행한바이라는 것만큼듯기조흔말이나 듯기실흔 말이나 한번식은 입놀곡놀리고야 말게 되는것이 사실이다▲그런데 이달이상일경 소위조선명사의 하나로할에하게되는 특필의 신사숙비가 금강산탐승의 장을띄납입이잇다 그동무 역사구룡연압해가서는 도저히 그장엄하고 신비한대자연에취하야자연히지히여오게되는 정취을 깨쪼러버리지아니할수업게되엿던것이다그리하야 그동은 씨의파거명칭법하며미래를경계하자는뜻으로암에와가는 네가지 조목을써서씨에게보냇다이잇다고▲一、씨화영업저구를참을용기▲二、파피한뎐뎐을원상회복할용기▲三、폐목명업은 손자에게 상속치말일▲四、묘빼부한 각사찰의현판 주련은지급회수하야 당신관구의 재료로쓸일▲이는그동과동행하는엇던녀류명사의 던하는말이다 하여컨세계의 자랑인 금강산에상런틀 엇던씨의 행동을 분개하는이들의 충고를듯고 그가파편이일음뒤우처실생이나하엿스면조흘런만......

의상

자고나면 괴운이업습니다

『문』 저는몸이 매우 부대한 금년이삼십세된 녀자인데 아츰마다 자고일어나면 뻐리가 엇느른하고 괴운이업습니다 외떠케하면 조켓습니가 (市內仁寺洞○玉)

『답』 그것은 며개 부대한사람에게서 만히 볼수잇는일이올시다 그럼으로 음식은○○를 극히 적게하고 채소를만히 취하야 신데에다방분을 감하게할것이요 아츰에 일즉일어나서 덕당한 운동과 텡수마찰을하는것도 매단히 조흔치료방법입니다(女醫 劉英俊)

팡운수

자미잇는우슴 말이잇거든귀 어보내주시여

父 『갑동아너는 엇지 시험을 보면등빨석에안되공부좀잘해라』

甲童 『커도그생각은잇스나선생님어수신시간이면사양심욕이가 커라하섯서요』(秋餘月島生)

所謂段階와 「푸로」文藝運動 (一)

文袁泰

우리無産階級運動은 現今一大方向轉換過程을過程하야간다 그리고우리階級文藝運動에잇서서도 方向轉換過程을過程하라한다 그러면그所謂方向轉換過程이란如何한것인가? 가장本質的으로思考하야보자

「우리보는바에依하면 有産者社會의全生活過程은 이것을大別하면

一、有産者的 物質的生產過程

二、政治的生活過程

三、精神的生產過程

이에서構成되엇다 如此한構成에變革의過程——이對應한다

一、經濟的鬪爭過程

二、政治的鬪爭過程

三、意識的鬪爭過程

變革의全過程은 이와가티分析할수잇다」——(福本和夫)

即第一基本的過程인곳의經濟過程(生產過程)에잇서서 生產力의發展이生產關係와矛盾된다

이矛盾은 意識에反映한다이에意識的鬪爭이開始된다 그러나無產階級이 그階級意識을意識하는過程은同時에階級鬪爭의過程이다

그리하야 이에辨證法的交互作用이行한다 無産階級은 그階級意識을充分히意識함에依하야서 그階級鬪爭은意識的鬪爭으로할수잇다 同時에또한 그鬪爭을充分히發展한에依하서완 그意識을鬪爭的의것으로하게될수잇다

物質的生產의過程(經濟過程)이基本的過程임에對應하야 經濟的鬪爭過程이 基本的 原始的인것이다 그러나그것은 決定的인것은아니다 大概 『階級의本質的利害는 根本的政治的鬪形에依해서만完足할수잇는것이다」——그럼으로 大概 「政治는經濟의集中的表現이다」 그럼으로 決定的인것은 물이어政治的鬪爭의過程이아니면아니된다

그리고勞働者階級은 그歷史的存在 社會的地位의必然에依하야 有產者社會의 改造를 그歷史的 使命으로한 하지안하도 有產者社會에잇서서 勞働者階級은 本來主로서許與되는곳의生活過程에는 明白한限度가잇다 그過程은 即物質的生活의過程——經濟過程이다

그럼으로 勞働者階級의生活過程 鬪爭過程은 基本的原始的인것이다 그러나그것은 明白한限度를所有한것이다

勿論 勞働者階級은 單……純經濟過程——딸아서 또한純經濟的鬪爭만을過程한다는것은아니다 그러지만도 그의過程하는他의諸過程은 結局 所謂組合主義的鬪爭, 意識 組合主義的政治鬪爭, 意識의限度를超越할수업다

그러함에如此한過程 鬪爭의地盤 「外部」에서無産階級運動에來到하는所謂 「新要素」 所謂革命的知識階級은 主로서 政治過程 精神生産의過程(意識過程)을生活한다 即이要素는——

一、政治過程 意識過程을媒介하게生活한다

二、하지만도 直接經濟過程에들어갈는아니다 그러나이要素의一部는 勞働者階級의成熟에딸아서 階級對立이——鬪爭의發展이 一定段階에到達함과同時에 그一般化한生活過程의批判에서出發하야 經濟過程에接近하고 이것外지도批判하는그의生活要求에引導하게되고 또한引導되지아니할수업다

뿐아니라要素가 有產者社會에向하는批判의展開은 그全生活過程에外지波及되는것이다」——(福本和夫)

所謂方向轉換過程은 此等二要素-大衆의自然生長性과『맑쓰』主義의意識的行爲性——의結合에依하야 勞働者運動組合鬪爭意識에서全無産階級政治의過程이다

如此한結合……統一化에依해서만 階級鬪爭은 眞實히意識的變革的性質을 獲得하게되는것이다

너름밤

元山 李寬國

해뭣면 여름밤은 멍도하지요 모긔가 엥엥어서 성화도나고 부채질 하기가요 힘도드지요

×

해뭣면 여름밤은 멍도하지요 이커림 집붕마다 바앗이피여 날은 범나비가 부려옹지요

民衆藝術의 意義及價値(三)

康永源譯

生活이明白하는수록人生이無價值한奈落한快樂에 身을 委任하게된다 彼等은『彼等生活의倦式이 彼等에게 恒常 보다高한人生觀及美에 對한 보다深한感情을 與하는것인지 아닌지』를앎한에對하야는 何等의注意와지도喚起치아니한다 彼等은單純히『娛樂樂을으로써 又는爭鬪로써 酒色賭技로써 彼等自身을享樂하고잇다』 라고말하엿다 그리고 그것이彼等自身의靈魂과肉體에에 如何한惡影響을與한다는데나가서는 何等의責任感外지도感치아니한다에잇다 乃至그러한責任感을感하고저함에는 넘우나彼等은心身과共히 疲困하게되는것이다 그러면서 그러한心身의困憊疲勞의狀態는 如何히하던지고치지안흐면아니된다

彼等의外的狀態 即彼等의勞働이彼等에適當한配當을得하는것과如한狀態에 彼等의境遇를改造하는것이無論 重大한事이나 그와함께 彼等의內的狀態 即分으로서 一種의教養잇는人間으로서의內的生活을恣할수잇도록 彼等을向上시키지아니하면아니된다 『單純히一個의 조흔人間이될뿐만아니라 그의社會的理想上으로부터말할지라도一層조흔理想의奉仕者』 가되는것과如히 그러한教化乃至教養을彼等에게與치아니하면아니된다 如上更新的快樂을彼等勞働者들에게與하는데에 現代에잇서서教化運動의가장重大한意義가잇스니 그와共히 如斯한教化運動의機關乃至樣式이될만한곳것처럼所謂民衆藝術의意義와價値의最히根柢的의意義가잇슬수업스리라고 케이女史는생각하엿다

三

다음問題가될것은民衆藝術그것의形式이다 詩 小說 繪畵 彫刻 音樂乃至演劇의어느것이最히效果가잇겟느냐는問題이다 無論이들의藝術形式은本質的으로말하면 그들自身에잇서서恒常民衆藝術인可能性을가지고잇다 그러면서 民衆藝術이라는말을가說하는以上 그의『民衆을爲한다』라고하는條件에準하야 거기에適不適의形式이생기게됨은自然의일이다 此立場으로부터見할時에 民衆藝術로서最히適合하다는것은 말할것도업시 演劇乃至演劇類似의藝術이다 라고말함은演劇은 다시금所謂綜合藝術의最好與型이며 最大多數의最大快樂을贏得한다는外닭이다 그리고 또여귀서말한 『民衆을爲한다』라는것은 前에서도屢屢히述한바와如히勞働階級에잇는사람들을指한意味인故로 그의藝術은 所謂『高等文藝』라는것과는異하야 彼等勞働者에게外지도鑑賞을밧게되고 理解가될만큼 通俗的 普遍的 非專門的의것이아니면아니된다 從하야 民衆藝術의最高典型은 가장普遍性을帶한 그리고通俗的인非專門的인演劇이며 그리하야如上敎化運動으로서의價値가잇는것이아니면아니되리라는말에歸着되고말것이다(쯧)

演藝와映畵

明淳氏를 마지하며

朝키네 李慶孫

몃칠전 날홍련 적미여어엇습니다 도쉬관압마당에서 김씨를맛나 돌이는 숨어진면선주우에 나란히 안지엇습니다

×

공상과 변명외에는 아모것도아닌 커의 연극생활이아어는 도모지 아니하라든는처잇니다만 이런김씨가국지환(菊池寬)의 희곡(戲曲) 이야여둘쉬내는바람에 커역 평생의커란것을낫꼬마랏엇습니다

×

그중에서 김씨는 커의열망하야 ……의칭으로 국(劇)에 나슨기를승락하여주엇습니다 「천번에현데평론에서산 시(詩)는 비교뎍키네마란것의 참넘을 아시는분의글갓기도합니다」하고커는크러한후렴을 부친듯도 십습니다

×

이렇게 덜커덕 승락은마타노코보니 갓부기는커녕 오히려걱정못일우며 뒤를뒤습니다 만사가빈약한영화계 남의생활권통을 헛되히하여주지나 안홀까하야 버전날 구포도(舊抱堂)와 가티독봐로 안지어서 답우는소리를늘엇습니다

×

크리나 커는라군(羅君)을 맛고서 안심하겟습니다 라군은커노의명칭할도 몃배인지 알수업습니다 「아리랑」을발표한귀여운라운규는 커의친구라 합보다 여러분의 동무입니다 김씨의나온뒤이 의의잇게되기를 나커버리지는안켓지요

×

김씨의 겸손은이번사진만은 처번이니 중요한 역(役)을닙습니다」 외자기주장을세우기에종일가리강하엿습니다 아마 김씨가커어히 승리를 어들것갓습니다만욕ㅣ다음을!하고김씨와 운규와커희들은버르고잇습니다

×

오랑간의 나그네가된 가난한 커의몸보지기로 오날까만은 다소변화가잇겟지요 이불찬면여간 깃분게아니라는말슴입니다

八月二十七日

新映畵

불타는 戰線 全十卷

이명화는 미국유니버-살 회사 특작명화로서부극(西部劇)의 스타-로 일홍이잇는 『후ㅅ트 깁손』군이주연한것인바이작품의골자는 이미우리가 만히본미국개척사(米國開拓史)나 또는 미국건국사(米國建國史)의소위사외전극(所謂史外傳劇)의하나로아국 미개(未開)한서부디방(西部地方)을개척하는데아메리카(大亞米利加)를건설코커노력하다가불행히 악인의충동으로 탐저온수천명 아메리카 토인(亞米利加土人)으로인하야장렬(壯烈)한 최후를 마친 『가스다ㅣ장군(將軍)』을 중심으로 한활국파용감(勇敢)한여권괴수 (驛傳騎手)와갓가흔미인사이에일어나는 로맨쓰를 취급한영화이니지금까지 유니버-살 회사에서케작발표한 서부극 중에서는 커욱이묵에잇는우수(優秀)영화의하나라할수잇다 (九月一日부터市內團成社에上映)(사진)은 불타는권선」의한장면

天氣豫報 晝一時晴

◇溫度 三十日 正午 七九、七

◇比較 廿九日 最高 七九、九

◇日出前六時○○ 晝間十三時○五

◇日入後七時○五 夜間十時五五

새세상사람들 【四○】

夕影 作 柳影 畫

七의八

업드러저잇는 복주의 어게는 느진봄바람에 흔들리는 맥파(麥波)와가티 흔들린다 이것을 굽어보고안젓는 태호의 마음은 엉클어드는칼로 점점이 오리고 소금을 뿌리는듯이 자긔아버지의말이 새로히 자긔의귀가에서려이돌리엇다 태호도 아니 울수업섯다 그는눈물머음은 떨리는 목소리로복주를달래엇다

『복주! 울지마! 그게무슨 울일인가? 어되젓달그러케 털밧이간되그리여!』

태호는 이쑴 말은 쉬사리 할망정 자긔역시 목잘되리라고 장담못할 자긔네들의사이이을을잘아는터이다

『복주! 나를미더! 만약이도커도안되면한울을두고 맹세커니와 복주를다리고내가다려라도 날러이니까 만일이말이 거짓말이면 장래내압일에큰앙화……』

복주는 벌덕일어나 태호의 압을 막엇다

『그게 무슨청잔치 안흔말슴이시요? 중난스럽게!』

『아-니 꼭참말이여!』

『안다그만두어요 언케는 케가못미더서 그런가요』

『아-니 글세 하다하다못하면 나하고 다러나!』

복주의얼골에는 눈물이흘으면서도 다소의 화색이떠돌앗다눈에는눈물이괴엿고 입살에는어엽분미소가떠잇다 태호는 복주를 갓가히안흐면서 어린아이처럼 꼭부둥켯다 그는눈을감엇다그의압헤는 눈보라치는북다란벌판에뒤노든개떼의그림자가보이더니다시그곳몰을팡야를밋업시걸어가는 자긔네의두그림자가 보이엇다 『공중에나는새들과 들에피는 백합화도주에서 길으시거든 죄업는주의 자녀로서 참다운사랑의생활을차커가려는 생덩을설마죽이시기야 할나드냐』하는일종의 신비적정의감에 마음이단단도하여젓다 설마하기로굴머야죽으라터냐! 태호는복주를자신잇게억안엇다

『복주! 걱정마러! 우리는 잘살어갈도리가 잇스니 꼭 나허자는대로만해!』

복주는 웃외지태호를밋는다 또한아니미들수도업섯다 잠잣고 그의얼골만바라보앗다 징차무스게랴이잇기에 별안간에 차가타 가벼운긔분으로 말을돌이는 참아못떠날듯이하면서손을노코방에서일어낫다

『복주도 더러런이처럼 나를차커와서 나글읽는방문압헤 그맑은소리가 들렷스면 조흐련만……인케 오래지안허 그날이올테지!』

복주는 말업시한숨을쉬다태호는방을나왓다 들이인사를허고태호는 집으로향하야 걸음을빨리하엿다조끔오다가 태호는자긔집머슴인 택수를맛낫다

『도련님 야단낫습니다 진사님에서 도련님 어듸가섯느냐고 큰소리가나서온집안이 떠들석 야단이올시다』

택수는 큼직한눈에 겁이질려서 허겁을 떨며 말을한다 태호는 그말을들을째에 취운것도이커버리고능에서떰이쏙흘럿다

『더엇지 알고이리로왓냐』

『이리가보라고 허시길래요』

태호는 입이떡벌어질듯이어색하엿다

『그럼 너먼커가서 나거라는업드라고하여라 나는커옷길로돌아들어갈것이니』

『아이고 모른시판되요? 알으시고 커더러 모시고오라고하시어서 왓는되요 가신것을보고와서 엿준사람이잇는가보든되요』

『누구라뎨』

태호는 대체그게누군가물발고십혓다

하노하며 이상이도바라보앗스나또한번으로 자긔와는다른복별한권반도잇서보이는 그인만클또한미둘득한 마음도소사낫다

『네허시는대로 허지요!』

『몃칠만더 기달여!』

『얼마던지 커는기달여요결코밧버서그러는것은아니니까요』

『늙어죽드락도판계치안어?』

태호는 웃는얼골에다소간희롱하는태도로 룡담을걸엇다복주도 엇전줄을으고달어우스면서가티룡담을바덧다

『후人세상은또엇잔되요』

돌이는 가티우섯다

『그럼 나허는대로만 가만이잇서유?』

『티!』

태호는 마옴에여유가돌아왓슬때에 범우장시간을지체한것을깨달엇다

『복주! 오늘은 나 그만가야하여! 범우오래엇구만』

『아이 그러면어서가서요 무증을오시리다』

謹告

덧업는세월은어느듯 가을바람이 부러옵니다、산에 나들에도、원턴하에도 가을소식이 장차 오려하나이다。

세월이 덧업스니 인생이、『무상』타고합니다。 덧업는 세월에무상한 인생이나 도인생의 자연뎍 추세인가 합니다 이『행복』을누리려면 무엇보다도 몬저 몸이건강하여야될것은 누구이던지 부인하지 못할바임니다 그러함으로 엇더한 행복이던지 건강을떠나서는 모든것이 무의미합니다。

병들기쉬운 이지음 환절시긔를 당하야……

오늘에 건강하신인사여!
오는날을 예비하소서!!
불행히 병든인사여!
시밧비 건강하소서!!
건강코저 하시는인사여!
이아래글을 보시압소서!!

양긔부족 의

중대한자라도묵시행하라 불과긔일에감사한우슴이나올터

양긔가부족하야성의경향이이스면남아의가치가업게된다!그원인은역시선련뎍또는림질을알은후나수썩을쓰거나지아는면자연이하초가허뎍이되고양긔부족에계중이생기는터이다 알아서산、유해구신상약등과외국의유명타는형분케도수가업다 그러나섭은곤는대양이일이식을계속복용하여도감각만됨에불과하고더구나혜외의철뎨나상약등은말할게되는연고로이폐장이를쓰나이것은잠시허양을발게됨으로다만한배사우함에불과함뿐이요이와가티허양을발케하면자연은더욱고갈되야생명을재촉하는그롯된분별이다

◇유감천만증에세계의약업계를압두키에조양만중영요한(興補回春秘劑)가본원에발명되엇다보유용하야신체를건뎐이하고보양이되아현묘한작용을발하되청년은물론이요은년이던지로검필뎐록칠십노인까지라도다만엇을내외는더욱필요가업시며선솨되화초가습하고찬증、양긔부족하야조루되는제증피동선유전、○감적은데、○염증필 능중에운허통련이되며음위불긔하야산사불여의한제증능이다만십일내외에거짓가티전치되고

◇비록노인이라도소변의상쇠○감을맛보게되되완고웅에는더욱효력이영원이가게됨니다과연세계여초의인영약이내다언즘할요함니다(약가십일원사십전、완고유삼십원송료각륙십오전)

주문시에한약의성질을알지못하고아니맛는것과림질의유누들반듯시긔송하야주시옵

본케의중요원료는중국남경소산의원료를직수입하야케조하는중근자중국동난으로인하야교통이불편함으로원료수입이곤난한바괴왕수입하엿든원료는근근품절에이르럿스니생쉬어가죽약의환자는원료품절로인하야만시의탄이업게하시압

미독=전염되는내력과 단근뎍이야기

매독은부모에게또는남녀교접시의전염되되병독이천선예만엽되야목소리가잠기고머리가싸져바리며코가써러짐은물론어요의잡에컨염케될뿐아니라그독을자손에게까지전하고지어생명을해맞는두려운병이다!약은누수하나수은과유도케등으로더욱발뎡하여지도업고비록六○六號주사를한대야일시고식에불과하니피련병자케씨들이하야동졍의눈물을금할수업는이외다다행히본병원에서세계덕영케(披梅秘劑)가발뎐되엇슴으로그침효는충고하고커합니다동서양의유명한약과주사등배약치료가낫지어니하며자조발하는증과지어려십년된만히의약증한지라도선후편정과병증세에딸아서용법에의하야쓰기만하면경증의중은물론하고다만일케내에컨혀단근되어영물개발하오니(약가한케십원、완고유삼십원、송료각륙십오전) 보통유행뎍약으로오인마시고좌후겸쳐보시원 *비라압

림질=의가지수와그 치료의비문?

림질은맹과열노도발생되야그종류가임니가아니다!그럼나혹이는남녀교접할시에전염되야소변으로고름이나오고압홈되여묘극난인만청으로될사록고통과고름이러으며부인의증오들고통이업고큰근가려우며알긔어려울만큼이커하기예사어요훅은뼈이홉느며압홉기도하되부서운병이다!남녀간의큰만성울름든하고주사、洗滌세척약등의백가지치료와약이무효하며자조발하야할수업시되지어야삼십년된약증까지라도본(治淋秘劑)의약을쓰면다번복유쾌하라에함부드를세척하야병근을밧그로당장에모라바림으로카태흠가틈부정품이환부로첨출하고단번에거근되는희세의명약을연서본원에서취급하오니(약가칠원、완고유삼십원송료륙십오전) 패약부흠의중을조회후겸쳐보시요

긔혈부족과

신경쇠약치료에대하신 야진긔한별소식

육양구허、신경쇠약등 긔혈부족의제증은동부쇠갑하지못하면지(유식실정)(노력태심)(주색불근)등여러가지원점으로인하야발생되되비록삼용과백약을써도잘낫지안는병이며유병하다논요범피약품도무수하나시험하면약가만손평메불피하니엇지한심의가상이아니라?유감중에컨하의비방이발현되엇기로케위케드리고자하나이다

자고로비방이란명케가불무하니한번복용은약의효로써능히철탈실이되어도 수족이더울고건강하며 정력이질필하야소변은농가하는수일이가아니라 그러나이가는여러비케의신묘한작용이며하에떠치매범통의 약으로도얻혈정비밍어라하야 용성을눌케하니엇지유감이라할손이라?

노소간의선후텬부족과 신경쇠약등케반긔혈부족 의동종이임북에는히운편코희이되어고 장근한필하며 노약재건정한소하야명형이편하에진동되엇고 비록고관대작에자위와백만장자의 힘으로도구복하기극난하든세케덕비케=차련범보케=(無雙補腎丸)이다행히본병원에발현되엇바긔혈부족의위대한효는동양에대표키못그린업슬만큼뎍효함니다

남녀노소간에긔질이약하고 건강치못한대와노이섞이며 케중이신통이컨치되고 건강이득든말일여더도업고 남녀간소회복하고감치하면화색업고자연마르며사지나태한케증피한초상내、몽설、유정、현긔、요통、허한、수족궐냉、건망、한쳐등십하다는중등케증에신통이거근되며

부인의만코적고경도시배나허리압픔은모든경도부조와냉병、백하、자궁의모든병으로뫼태못하는데이약을쓰면 경도가평뎡되지고병이여신근치되며속이더위지고신통이포태되야순산케됩니다

기타남녀간의 신경쇠약이니음양구허니하는 긔혈부족으로된모든컨백케증을불문하고 당상쇠약에잇는종외로는원복에 여신하게토단근될뿐만아니라수족이더웁고정력이질완하야 귀위로써외로대한긔효를알게되오니 족하면즉타는보통의약으로 오인마시압

무병자가보하려면 몸이오남녀간이상에 한종이라도잇는분의약을쓰여하한허약능증잇난분이든지 만일효력이업스면이약의약을쓰든지 전혀무료로전치하야드립니다 (약가삼원팔십전、보통품오원팔십전、완고유삼십원、송료각륙십오전) 불쇠류병과족병유무만을통지하여주시압

——注 意——

남녀간병녹과약가와송료를경성예지동(濟衆院)京城府禮智洞第百番地濟衆院으로천송혹반액이라도 천송하사청상하시면 진구하야면렴머사렵하나이다

四十餘住民의生命인 朱南流域緣故地
面長이獨占코자暗中運動
一般緣故者는道廳에陳情

咸北鏡城郡朱南面朱南川流域에散在한緣故地는其面積이二百五十餘町步로其中開墾地는五十餘町步인데此는實로四十餘名緣故者等의死活이繫在한것인바月餘前으로부터雄南에居住하는資本家鶴島라는사람을背後에두고當面長金鳳來가(以外에關係者가多數인듯)自己의所有를맨들고자暗中에運動한다는事實이民間에漏露되매이를알게된一般의物議와疑惑은紛紜케되엿는데緣故者等은自己네의死活이決定되는重大한問題인만큼看過할수업슬것이다그리고이緣故地가一般緣故者에게所有되게할責任을가지고잇는金鳳來로서는이어自己의所有를만들라고함은넘우도民衆을無視함뿐아니라非道莫甚이라하야緣故者等은大憤慨하야金鳳來에게質問하얏스나그는詐欺한言辭로事實을欺罔하는지라할수업시三十餘緣故者는道當局에陳到하야一方으로願書를提出하며一方으로願書를提出하며萬若이것이우리所有가되지안는면우리는全部死境에至할것이니道當局은公正한處置를速行하여달라고哀願한바道當局은말하되아직것願書提出한사람도업고萬若잇다하드라도우리가責任을負하겟노라그리고緣故者들이所有하도록하겟다고하엿스나原來이土地에對하야秘密裡에서活動하는사람이만흠으로將次問題가엇더하게展開될것을憂慮하고잇스며當地白山靑年會에서는이를남의일로볼수업다하야이에對한事實을調査하며圓滿히歸正되게하기爲하야積極的活動을開始한다더라(鏡城)

一、光州私刑事件에關한件
一、南平森林附屬地反對에關한件
一、其他
一、木浦警察署高等係主任長田警部補가少年에게暴行한報告

金泉靑盟 執行委員會
三事項決議

金泉靑年同盟에서는지난二十八日金陵靑年會館內에서第七回常務執行委員會를開하고左記事項을決議하얏더라(金泉)

◇決議

一、國際靑年데ー이紀念에關한件

紀念講演의演士와演題

朝鮮靑年運動의國際的地位 黃泰成

轉換期의朝鮮運動과靑年데ー 金榮

靑年데ー이第十三回를마지면서 朴喜洙

國際靑年데ー와朝鮮靑年 洪甫容

國際靑年데ー의意義及由來 金仁洙

二、講演開催의件

九月一日午後八時부터金泉座에서

▲演士 黃信德 朴昊辰 黃泰成 白基萬 洪甫容

三、朝鮮共産黨公判에傍聽代表派遣의件

代表 黃泰成

白山靑年 執行委員會
重要事項決議

去二十二日咸北鏡城朱南白山靑年會에서는當地龍田洞鄭錫仁家에서執行委員長朴竣範氏의司會로執行委員會를開하고左記事項을決議하얏다더라(鏡城)

◇決議事項

一、大會開催의件

가、大會는秋夕을機會하야十四日에開催키로함

나、大會行事第二部講演에對한演士로朴竣範李運洙張河經玄基合外十六人을指定

다、大會行事第三部娛樂은素人劇으로

一、新幹會에關한件

新幹會를積極的으로支持하는同時朱北朱南漁郞三面을區域으로한新幹支會를三面內의有意同志와함께發起하도록努力함

一、東亞白山兩靑年懇親會를來二十四日에開催함

一、社會問題에關한件

가、國有緣故地問題에關한件

朱南川流域에散在한國有緣故地는緣故者三十餘人의死活問題로莫大한關係가有하든바現在事實을뜻건대非緣故者로서許可手續에積極的運動을開始한다고하며또는其裡面에有力한黑幕이潛在하다고하니우리는이를斷然排斥할것으로此에對하야其對策을講究하는同時事態가正當한方面으로展開케하기爲하야其裡面을細密히調査할일

調査委員으로 玄基合 張河經 李鈺洙 金昇南 張東龜 五人을選定함

나、朱乙駐在所巡査의良民毆打에關한件(畧)

一、河川整理에關한件

河川整理는農業改良上産米增殖上必要함은勿論이다然이나朱南面民一般의生活程度及其他一般的情勢를明察치안코는안된다 그럼으로우리는河川整理運動이開始되고잇는지금에잇서서迅速히調査를完了하야그의必要與否를決定하기로함

一、其他(畧)

牧島海底 浚渫問題
關係者側又復躍起
釜山商議서도陳情

目下促成運動中에在한釜山牧島沿岸海底浚渫工事問題에對하야는遺般關係者側으로부터當局에陳情한事實은既報한바어니와該問題는牧島內의海運界振興策에만限한緊急案이아니라釜山漁業港의發展東과西南沿港의航路를爲始하야頗히重要視하게되는바牧島內海上業者의一大死活問題가되엇다는데近來潮流의關係上海底가漸次沒埋되어干潮時는海底水深이不過二尺內外로汽船은勿論 小發動船外지도出入의障害가太甚하야不利不便한狀態에陷하야 이로因하야何等의對策이無하고現狀대로推移될時는釜山港內海運業界의繁榮與否에直接影響이不少하리라는見解에서今般當事者三人을總督府當局에出頭陳情케되엇다하며一面으로는釜山商業會議所에서도本府에積極的運動을開始하는同時에釜山의海運界를助長하는同時에牧島의發展을促進할目的으로去二十六日에는役員會를開하고國會議員赤木府長에게도陳情하기로決議하얏다는데此浚渫工事는大正八年부터懸案中으로將次海上工事遂行하기로되엇든바財政關係로實現되지못하얏섯든바今般에는事勢가急迫케된形便上此問題는一層急하게되엇더라(牧島)

仁川勞工會 執行委員會

仁川勞工親睦會에서는지난二十七日午後八時부터同會臨時事務所인市內萬石町金永基氏家에서潔忠一氏司會下에第二回執行委員會를開하고左의事項을決議하엿더라(仁川)

◇決議

一、會館問題 二、設備問題 三、班制實行의件 四、會員增募의件

開城高麗靑年理事會
廿九日文化館에서

開城高麗靑年會에서는八月二十九日午後九時에市內文化館樓上에서理事會를開催하고左記事項을決議한後同九時半頃에閉會하얏다더라(開城)

◇決議事項

一、理事辭任願接受=禹相淳黃中顯張熙淳外三人

一、理事補選=李炳烈孔榮辟崔仁培三人

一、部署配定=▲經理部李晩榮▲庶務部河順杭孫洪燮▲學藝部李炳烈馬泰榮▲運動部孔榮辟崔仁培

一、會館臨時移轉=本會新築會館이落成될때外지會館을市內北本町二九番地商友會館으로臨時移轉

大松靑年會 執行委員會

慶北迎日大松靑年會에서는去八月二十五日下午一時부터第九回執行委員會를孫東洞議會館에開하고左記事項을討議한後同五時頃에閉會하엿더라(浦項)

◇討議事項

一、定期總會召集의件(日字는八月九日)

二、第二回慶北庭球大會開催의件

三、面長에게質問委員派送의件

◇常務幹事

庶務部金東睦 財務部金昌殷 政治文化部金東浩 組織宣傳部金世駿 調査研究部李義白

庶務孫羽燮 財政朴滉鎬 政文權垻 調査金萬基 組宣黃潤慶

四、討論會講演會開催의件

五、其他事項

巨濟延草에 農民夜學開設
三靑年의熱誠

慶南巨濟島延草面梁木里下壙金村에서는無産兒童의啓蒙機關이업슴을遺憾으로녀여오든바近日에와서農民夜學會를設立하고男女兒童三十餘名을모아授業한다는데그經費를擔當하는同里有志靑年諸龍均君은自己의所有家屋一棟을教室로提供하는同時에一切經費를擔當하고尹璣學尹永根兩君은無料로教授를擔當하야그와가치好成績을보게되엇다는데附近人士들은前記三靑年의熱誠을稱頌不已한다더라(巨濟)

産米增殖에伴한 土地事業不績
卅五萬町步水利完成無望

總督府産米增殖計劃에伴하야土地改良事業에關하야는東拓土地改良部土地改良會社가모다豫定의進步를보지못하고一般에豫定年度內에서三十五萬町步의水利事業完成은到底不可能하다하야要還되며가장難事한事業이라고觀測되는것은開拓에對하야는何等의對策을講究하지안흐면모처럼이計劃이組織되는것이아니냐고말한다今年七月末現在에東拓土地改良部土地改良會社의創立設計工事監督契約의狀況을보면東拓의分十三組一萬九千八百三十六町步土地會社의分十九組二萬七千二百三十三町步合三十二組合四萬七千六十九町步에達하는바그內譯은左와如함

◇東拓土地改良部

水利組合名	面積(町步)	契約種別
道高	三五〇	設計
谷城	三〇〇	同
谷山	二、三〇〇	工事監督
松汀	一、二〇〇	同
馬山	二三〇	同
州寶	四二〇	同
東津農場開畓	一、八〇〇	設計工事監督
茁浦	一、二〇〇	同
林業農場	四〇〇	測量設計
亭淵	四〇〇	工事監督
鎭江	四〇〇	同
安寧	九、〇〇〇	同
計	一九、八三六	

◇土地改良會社

水利組合名	面積(町步)	契約種別
高瀨工場	四〇〇	設計測量
美林	五〇〇	創立設立
牛城	三〇〇	同
光城	三〇〇	同
近北	一、〇〇〇	同
神谷農場	一五〇	設計
忠南開畓	三〇〇	同
同和開畓	四〇〇	同
三橋川	三〇〇	同
大正開畓擴張	一、〇〇〇	設計工事監督
咸安	一、七〇〇	同
中央擴張	六〇〇	同
富平擴張	一、二〇〇	同
慶源	二、五〇〇	同
平安	四、五〇〇	同
載信	八五〇	工事監督
同和	五〇〇	同
忠南	五〇〇	同
鎭津	一、一〇〇	同
小計	二七、二三三	

農村

一般肥料의 分類와밋그成分 (四)

動物質肥料
蠶糞鷄糞과밋 그外重要한것은

動物質肥料中에重要한것은前述한바와가티魚粕、人糞尿、廐肥等인데그外에鷄糞、骨粉、또는軟體動物의種類가잇다

鷄糞=窒素와밋燐酸의二成分을含하고또한其効能이速한것임으로果樹의肥料로서는큰効果가잇스며施用法은液肥로도하고或은堆肥에混하야腐熟케하야施用할것이다

骨粉=은燐酸及窒素를多量으로含有함으로써大効가잇는바蒸製骨粉은分解가速하나粗骨粉은其効가數年에亘하야分解가緩한것임으로이에對하야알아둘것이니即蒸骨粉이면一反步에對하야一貫을施用하야可한곳이라도粗骨粉은三四十貫을施用할것이다

軟體動物의種類=海岸에잇서서는海扇、鮑、蛤等種種의貝類를捕獲하야中國으로輸出하기爲하야其肉만을乾燥하는것임으로이것을만이産出하는地方에서는果樹類의肥料로施用하면速効를呈하야樹勢가旺盛케하는効가잇스니此肥料는春季旣肥의補助肥或은液肥로서施用하면有効한것이다

蠶糞=養蠶地方에서는만히이것을産出하야桑樹의肥料로施用함으로써別로히殘餘되는것이업슬것이나萬若多量으로産出하면堆肥에混하야施用하던지或은液肥로서用하면大効가잇고速히醱酵하는것임으로가장注意하야施用할것이라한다그外에動物質肥料로서는多多하나그中에比較的重要한것을外로아는대로뽑은것이다

秋肥直價協定

某所에到達한情報에依하면過燐酸秋肥十月積以後의各社賣價로十五파센트十貫以으로最低一圓三十五錢以下는不賣하자는協議가되엇다고하는바現在各社가共히所持海苔와合鮮方面에移出良好한것을見하야此協議는相當한保守性을認하게될模樣이라더라

農村相議

相議事項은農村과밋農事에關한것에限하고住所氏名을써보내시고用紙는葉書로農村相議라고明記함을要함

問 堆肥의堆積은엇더케합니가 (高陽郡漢金一)

答 堆肥를堆積하라면爲先그두를바람니다(記者) 집을짓는곳이가여멀자假量으로널피는새간을되게한후三方에壁을하십시오 外觀은엇보섭니(窓)이면에는松葉가튼것으로덮허서雨露를免하기만하면고만입니다堆積은먼저한자쯤되게廐肥를잘사게깔고그우에흙을一寸(한치)쯤되게하고그우에또廐肥를한자쯤쌀것입니다이와가티層層이堆積하야五尺四五寸쯤되면그만두는데이러케堆積하는사이사이에尿를灌注하며씻조슴니다싸은지二十日乃至三十日前後하야한번뒤집어싸아야합니다뒤집어쌀째에는四方과上下에는冷氣로因하야腐熟이잘안되엇스니가안쪽으로넛코中央만腐熟된것은겻흐로내여잘석거서뒤집은것과가치安치하야쌀것이며또이에濕氣가적으면尿를灌注하십시오이러케二三回를積返(뒤집는것)하면乃終에는흙과가티腐敗하게될것입니다(記者)

全南羅州 記者團總會
十一事項討議

全南羅州記者團에서는去二十七日午後四時에本報羅州支局內에서第一回總會를開催하고金昌容氏司會로各地로부터來到한祝電朗讀과來賓의意味深長한祝辭가잇슨後諸般決議를마치고同七時에閉會하엿다는데決議事項은다음과갓더라(羅州)

◇決議

一、言論權威에關한件

一、言論統一에關한件

一、言論機關과大衆運動의關한件

一、地方通信에關한件

一、地方記者採用에關한件

一、全南記者團組織에關한件

一、羅州平洞殺人事件에關한件

一、玉果丙寅靑年會事件에關한件

一、潭陽私刑事件에關한件

奉化郡에 新幹支會設立
八月二十七日에

慶北奉化郡에서는지나간二十七日午後三時부터奉化靑年會館大講堂에서金昌壽氏司會로新幹會奉化支會設立大會를열고本部組織部總務幹事洪命熹氏의意味深長한新趣旨說明으로簡單한開會辭가잇슨後會員審査와點名을맛치고이어서臨時執行部를選擧하니議長金昌壽 書記李義白 司察權相昶三氏가被選되어數十餘通祝電祝文朗讀이잇슨後安東支會金南洙 京城支會朴儀陽 東京支會李龜洛三氏의熱烈한祝辭가잇나자討議事項은幹事會로一任하고左와如히幹部를選擧하고同六時에盛況으로閉會하엿더라(奉化)

會長申彥稷 副會長權寧燮

幹事金壽殷 金昌壽 李義白 洪淳喆 金秉時 金萬燮 李炳昌 黃潤慶 金萬基 權羽燮 權垻 申泰鵬 金昌祺 朴榮祜 權晟燮

繼續幹事會

新幹會奉化支會가設立됨은別項과갓거니와同日午後六時二十分에이어서第一回幹事會를開催하고總務幹事及常務幹事를選擧한後討議事項에들어가서一切을總務幹事會에一任하고同八時에閉會하엿다는데被選된幹事는알에와갓더라

◇總務幹事

同窓會誌發行
龍道公普에서

黃海道延白郡龍道公普同窓會에서는該會文藝部事業으로一般會員間의親睦을加一層鞏固케하는一面으로文藝思想을鼓吹키爲하야同會誌를發行하리라는데實任幹部는지금原稿編輯에紛忙中이라하며來月下旬頃에는期於히創刊號를내일預定이더라(天合)

間島私刑에 聲討講演
各團聯合主催

既報=龍井市內에서日本人保井正吉의妻요시고의朝鮮人兒童河相洙、金乙鳳두少年에게對하야殘酷無比한私刑事件에對하야朝鮮人各社會團體協議會主催로聲討講演大會를二十四日下午八時부터間島公會堂內에서열엇는데演題及演士의氏名은如左하더라(間島)

斷片的表現 金午山

▲斷末魔의最後發惡 尹容俊

▲一年柑두개 姜賢哲

▲惡毒한日女의蠻行 金順任

▲私刑事件에對한根本的觀察 尹和洙

▲私刑事件이何其多? 韓國鋪

▲惡者의惡 朴斗南

▲私刑事件과心理的解剖 史廷鈺

▲私刑事件에對한우리의對策 全龍浩

▲民族的으로본私刑事件 金河玉

▲殺人과露犬 金劉一

小作問題로 爭鬪타가檢束
高敞에서

全北高敞郡富安面吾山里金興先은去二十二日同里에서隣接地인扶安郡乾先面茁浦文常益과小作權問題로因하야兩人間에爭鬪가잇섯는데文常益은憤慨함을이기지못하야報警大로去二十五日下午六時頃에自己의茁浦勞動組員十五人을引率하고二十餘里相距되는處로부터前記金興先을처라오든道中當地警察에서無事解散하고主謀者로安常益의親弟安益俊가檢擧되어高敞警察署에調査를밧는中이더라(高敞)

虎列刺豫防注射
瑞山警察署에서

近日上海方面에서虎列刺가發生하엿다는것은各新聞紙上에報道된바어니와이消息을接한忠南瑞山警察署에서는傳染의萬一을念慮하야지난二十四日부터九月五日外지瑞山全郡內에서四千一百三十四人의預定으로第一期虎列刺豫防注射를施行中이라더라(瑞山)

兒童館設立
白川少年界에서

白川少年界에서는지난十九日中外日報支局에서康根守君의發起로兒童館創立總會를開하고趣旨說明과諸般事項을決議하엿다는데被選된各部任員은如左하다고

◇任員

館長康根守 總務裵興烈 會計梁聖福 書記吳氏童 文藝部梁聖福 圖書部吳氏童 體育部吳必晟 修養部魚商俊 代運部車約翰 調査部金三龍 慶村部吳基東 顧問李玩求(白川)

蓮芳小作組合의 正體 (上)
—某君의中傷文을讀함—

◇지난二十四五兩日附中外日報地方時論欄에蓮芳小作組合을中傷하는一文이揭載된것을읽엇다그筆者와또한그의主義와態度가엇더한것을잘아는나로서이에對하야구태여長舌의喋喋을要할必要도업겟지만그러나問題가問題이오事態가凡然치안은此際에大衆이모혀서成立된小作組合을一種의不美한故意로써毁謗하려는中傷文을그대로誤過할수업는同時에더구나蓮芳小作組合의一員인筆者로서는本小作組合의正體를公開明示하는同時에正當한公共團體를沮戲하려는中傷者를除去치안흘수업는바이다

◇君은本小作組合을幾個人의煽動에서이러난衝動的團體이라하엿스니그것은무엇가른커한말인가? 多年間本面의農監과思潮에立脚하야지난七月에發起會創立會가잇슨後에繼續入會한組合員이크지못한地方으로서벌서百名을算하게되엿스며지금도組合員이日益增加하는中이니君이微微하다 한것은何를云함이며

지난十二日에開催되엿든小作組合總會席上에야지到來하야非難을하엿스니그것은伊來問題의舍音李芙가自己외門中으로써作黨을하여가지고會議를毁謗하려한것이니엇지君은이와갓흔으커微微하다하는가

◇우리는어데外지正義와人道로써하며 暴力으로써相敵하지안흐려는것이 우리의本意인同時에暴力을暴力으로對抗하지안헛다고엇지責論하다하는가 그다음君이오히려長文으로써蓮芳面地主舍音의苛酷한搾取와小作人의慘狀을말하야 小作組合의早速出現을一般的으로要求하는危急之秋에際하엿슴을

一組合員

高敞孔音面長
面民徹底排斥

全北高敞郡孔音面長崔龍根氏는自今二年前面長赴任初로부터現今外지繼續하야同面民들이排斥運動을하여本道와郡當局에十餘次書面과口頭로陳情을하엿스나尙今二年間을無事히執務中去月中旬에高敞警察署員에게自己面小使를식켜井邑에서모히藥品一瓶을買入하는同時에自身이모히注射맛든證據가暴露되어崔面長은逃走하엿슴으로同署에서는各處로大搜索한結果全南光州楊林濟衆院에서治療中인것을去二十日에檢擧하야即日高敞署에留置하고嚴密調査中에本郡守의斡旋으로三日만에保放되어書類만을井邑檢事局에送致하엿는데其後崔面長은如前히同面에出動함으로同面民代表數氏는其根據金時獻氏는모히中毒者로判明된以上에도面長個人만保證하야出動케하는理由를郡府에서質問할것又는如此有罪者를郡守가運動하야放免한理由를警察署長에게質問大로去廿四日入邑하엿는데一般은以後處事를注目中이라더라(高敞)

橫城衡平社 五回定總
各地衝突로 對策을討議

橫城衡平社에서는지난二十四日午後八時頃에本會館內에서李日營君司會로第五回定期總會를開한바討議事項에들어가近日信仰업시接하는各地社員과非社員間衝突事件에잇서서그對策을講究하는中隊內는一層緊張味를띄운가운데同午後一時에無事閉會하엿다는바討議事項은如左하다더라(橫城)

◇討議

一、社員覺醒의件

一、五年間文簿整理의件

一、全北任實社員落胎事件

一、金堤、金海社員毆打事件

一、洪城社員毆打事件

一、本社維持方針

一、衡平學友技術의件

一、社員行動

一、社員厭의件

一、反動分子處置의件

一、運動者後援의件

一、月捐金徵收의件

一、社員不睦의件

一、社員追悼의件

一、原州新浦衡害의件

一、社員移去移來의件

一、全江原衡平大會의件

一、非社員行動의件

一、其他

慶北春蠶販賣高

慶北本年春蠶收穫高는四萬六千五百二十四石인바其內에共同販賣된것이二萬八千五百八十四石이요個人販賣石數六千六百六十二石이며其他一萬一千二百七十八石인데販賣價額으로보면共同販賣額이百三十九萬二千六百二十八圓個人販賣額三十二萬四千百四十九圓合計金百七十一萬六千七百七十七圓에達한바道內에서共同販賣率이第一만흔곳은左와갓다더라(大邱)

地名	石數	金額
尙州	四、三三四	二二五、八七四圓
安東	三、六四三	一七四、七一一
義城	二、三二六	一一五、〇〇三
聞慶	二、二〇九	一〇六、一〇一
鬱陵島	八六二	三九、〇五一

虎疫豫防注射
高敞에서

全北高敞警察署에서는同郡海岸等地에虎列刺豫防注射를去二十五日부터始作하엿다는데擔任醫師區域及月日은如左하더라

面名	施術員	月日	人數
上下	李世鎬	八月二六日	二〇五
海里	同	同二七日	一三〇
心元	尹昌容	同二八日	三五〇
興德	同	同二五、六日	一四〇
富安	同	同二九日	二三六
計			一、〇六一人

明倫學院 歌劇團組織
學院經費를도읍고자

慶北高靈郡牛谷面明倫學院에서는恒常經費問題로써維支하기에苦心하여오든바學院當務者들은今般夏休를利用하야學生諸君으로歌劇團을組織하야地方을巡廻하고저去二十日同學院擔任先生引率下에高靈邑內에到着하야二日間을興行하고二十八日開浦로出發하엿다는바巡廻地方은다음과가트며가는곳마다만히同情해주기를바란다더라(高靈)

開浦、安風、達城郡求智面、昌寧郡梨男面、陝川郡栗旨面市場

橫城郡雇員 酒稅貯金橫領
警察이取調

現在橫城郡廳財務係에在勤하는雇員權某는지난二十三日에突然히橫城警察署에引致되어嚴重한取調를밧는다는데이제그仔細한事實을調査하건대前記權某는所謂酒稅徵收한다는稱託으로同面井谷、屯內、隅川、甲川、晴院等各面으로出張中이든바同面民의酒稅準備金『貯金하여둔것』을橫領한事實이發覺되어同面民은當地警察署에告訴를提起하리라는데金額은一千六十餘圓으로其間浪費하여버림이라더라(橫城)

元山店員俱樂部 對應策決議
李東根氏免職理由 眞相調査報告總會

當地에잇는北鮮倉庫株式會社에서社員李東根氏를無故免職함에對하야元山店員俱樂部에서지난二十七日下午八時부터元山客主組合內에서此에對한眞相調査報告의臨時總會를臨時議長裵壽星氏司會로開하고眞相調査委員南虎祐氏로부터調査報告를한後에會員들은當事者李氏의陳述과別로틀림이업다하야가장緊張한가운데左와가른決議를滿場一致로決定하엿더라(元山)

一、何等의過失이업는李東根에對하야解雇한事에對하야는絶對로反對함

一、右李東根에對하야는其間勤勞에對하야退職慰勞金을相當히贈與할것

一、右兩項決議를實施하도록會社에交涉할委員은當日臨時總會에서選定한眞相調査委員으로할것

農村欄投稿募集

一、農村經濟問題

一、農村의一般經濟狀況

一、農村의小作情況

一、農村小地主의經濟狀況

一、農村一般小作人의生活狀態

一、農民의敎育狀況

一、農藝

一、其地方土壤에適當한作物과收益狀況

一、參考될만한病蟲害의俗名과및經過習性

封皮에는農村欄投稿라朱書할일

農業國인朝鮮에사는우리朝鮮人으로서는오늘날에잇서서農村問題의切迫緊要한것은말도할必要가업습니다우리들은이에對應할責任이잇슴을深切히늣기고이제農村欄을두게된것입니다비록적으나마農村의經濟와作法과모든農事에關한必要한問題를이로써紹介하는同時에또우리農村에숨어잇는各樣各種의狀況을널리알리기爲하야農村兄弟의投稿를廣募하오니만히投稿하심을바라나이다

南川運送組合 合同決議破裂
一人의反對로

既報=九月一日부터合同說을傳하든南川運送店合同問題는既報와如히總會에滿場一致로合同을可決하야開業準備에紛忙하든中

牧島海岸 埋築許可
不遠工事着手

釜山牧島東部海岸埋築問題는大事業인마큼重要視되어埋築許可權競爭關係로爭論中이든바去二十六日에야慶南道當局을經由하야總督府指令으로서牧島造船業者에게認可되엇다는데埋立面積이一萬二千三百八十六坪工費가約二十萬圓으로數個所의小規模埋築地를連接하야牧島東部海岸으로부터防波堤外지直線으로工事에着手하게되엇다는데其中工場敷地가六千八百十五坪이며海岸通大路一千八百三十九坪其殘面積二千百三十五坪으로牧島初有의大埋築이라는바工事가竣功될時는工場增設과市街配置를따라大繁昌을豫測한다하며特히該埋築地岸에는造船機關을設置하야造船業界에使用하기로하얏다는데不遠間工事에着手하리라더라(牧島)

地方運動

◇迎日蹴球大會=慶北迎日郡延日少年會에서는該會事業에하나인迎日少年蹴球大會를第三回로지난二十二、二十三兩日에延日公立普通學校코ー트에서地方有志側의後援으로盛大히進行하엿는데最後의月桂冠은小學部=浦項小學團 少年部=迎日少年團에돌아갓다고(浦項)

◇個人優勝爭奪戰=金泉體育會主催第三回全金泉個人優勝旗爭奪戰은金泉靑年會新設코ー트에서開한바參加한選手는三十一組로最後의優勝은崔學洙、趙成甲組라고(金泉)

◇金泉開寧蹴球=지난二十八日金泉南山公園公設運動場에서金泉對開寧蹴球戰이잇섯는데三對一로開寧軍이勝利하얏다고(金泉)

地方集會

●保寧學友會續報=保寧에原籍을두고各地에留學하는保寧學友들은去十一日에保寧郡大川公會堂에서保寧學友會聯合創立總會를開催한다함은既報한바어니와會員五十餘名이出席하야諸般事項을決議하고翌十二日에는京城留學生과公州留學生間에蹴球試合이열리어大盛況을일우엇고正午에는大川靑年諸氏의歡迎會도잇섯스며午後五時頃에茶菓會를열고懇談會가잇슨後同八時頃에保寧學友會萬歲三唱으로閉會하엿다는데被選된任員은如左하다고(保寧)

◇委員

▲委員長李錫奎▲總務金正惠▲學藝部崔榮元▲體育部蔡先君▲財務部任健洙▲調査部金忠濟▲音樂部李相億▲書記任晦寧▲同李相烈▲幹事金奉得▲同朴洸以下畧

●德山留學生親睦會=咸興郡德山面에잇는外地留學生으로組織된德山留學生親睦會에서는日前에第三回定期大會를開催하고臨時議長洪達洙氏의司會로左의事項을決議하엿다하며今般夏期를利用하야德山一圓을巡廻키爲하야左의演士를選定한後閉會하엿다고(咸興)

◇補選委員

金榮奎 朴孝緖

◇巡廻演士

朴奎周 洪達洙 李漢忠 金栗煥 朱奕奎 朴世卿 金鼎九

●留學生親睦會=江原道原州郡에서는去二十二日午後二時부터原州公立普通學校校舍內에서留學生懇親會를開催하고三十餘名의男女留學生을招待하야某君의開會辭가잇슨後現京城培材高普敎師인張龍河氏의有味잇는經驗談과留學生安炳璇張龍津金鎭兌安炳喜外數三學生의感想談이잇슨後다시茶菓會가열리어滋味잇는이야기와女學生金順任外數人의獨唱으로興味津津한가운데同七時頃에閉會하얏다더라(原州)

●城津普信校友臨總=城津普信校友會臨時總會를去二十二日下午八時부터普信校講堂內에開하고會長李孝根氏司會下에左記二個條項을決議하엿다고(城津)

◇決議

一、秋季運動會開催의件

一、公普二十週年紀念式後援의件

(但秋季運動會는役員會에一任)

●橫城公普同窓定總=橫城公立普通學校卒業生으로組織된橫城公普同窓會에서는去二十四日午後三時半부터會長曹圭鳳君司會下에第十八回定期總會를開하고會務及會計報告가잇슨後議案中에樂器購入은約二個月內에期於히購入할것을決議한後同五時三十分에無事閉會하엿다고(橫城)

●永川少年團定總=慶北永川少年團에서는지난二十六日該事務室에서第四回定期總會를臨時議長李三得君司會로開催하고委員選擧와如左한決議가잇섯다고(永川)

◇委員

▲庶務部白永浩李錫謨▲教養部朴南容李止洪▲體育部崔永得李採根

◇決議

一、朝鮮歷史講座를每週一回式開催할것

一、早婚을防止할것

一、少年運動標語制定할것

一、團員負擔金徵收問題의件

一、早起會를開催實行할것

地方人事

▲崔奎楨氏(龍岡靑年會委員長)友誼團體訪問次去二十五日延安白川方面向發

▲鄭重氏(海州靑年會委員)同上

▲金洙來氏(私一團幹部)同上

地方漫筆
保寧人士에게 覺醒을促함
保寧支局 一記者

保寧人士들!! 우리의生活은安逸을엇지못하야괴로운우리!!우리의經濟가나날이破滅되어悲慘에싸힌이째에오즉飮酒放蕩으로職業을삼고아모目的업시 아모希望업시精神을收拾하지못하는것은暁驛을마지안는다 大勢가數三十年前이나今日이나아모差異와變遷이업는줄로만생각하는가 갑히든꿈을깨어보라 諸君이여!!自由를부르짓고平等을부르지저新生活을改造할者도社會를建設할者도 우리이며福地를開拓하고樂園을建設할者도우리가아니고그누구이랴!君等도이러케重大한責任을진君等인것을自覺하지못하는가 覺醒하라!우리社會가이가티萎靡不振한것을누구누구인個人의過失로指摘할수는업지마는個人의集合體로組成된이社會에잇서서一人의罪惡이波及하야全社會에影響됨을어찌말하지안흐랴그럼으로우리保寧社會에도이러한影響이잇슴을말함에當하야먼저有産階級을들어말하고자한다金錢의萬能을 가진君 으로서日常所爲가무엇인가所謂紳士라는美名下에서出入하는이들의行動은이社會를爲한것이냐이地方을爲한것이냐 同胞의피나빨아서부른배를또불리자는것이아니면 그어느빗다른곳에 阿諂이나하고外面으로는점잔키하는박위구실을이다어데한行爲이냐 關하는그사람에그처고말면오히려열어말할것업지마는이에따라서意志가굿지못한靑年이며生活이困迫된 無産階級은더구나精神을收拾하지못하야 이社會의落伍者가되고마는것이참으로慢惜하다 近來保寧靑年界를들어다보면 그왈뚤만學校를마치고나서는郡雇員 面書記試驗이나보느라고눈이뒤집혀몰아다니다가合格이나되면 入閣이나한듯이머가리를내흔들고또그것을卑劣하다고아니가는이들은洋服또각이나土産을濫籍하고 木爆履衣나걸처입고는料理店 賣酒店에出入하는것으로 事業을삼고또父母侍下에遺産조처업는이는집안에서쇠려주는밥이나죽이나써마다차저먹고나서理髮館이나酒店가튼곳에모혀서허튼소리淫蕩한 노래나하야떠들어머거나自轉車舖中國料理店가튼곳에몽켜안저서 來人去客의거름것는것이나檢査하고衣服評判 人身攻擊이나하다가 싸홈질이나하고엇던젊은婦人이나 지나가면(히야가시) 나하는요띠위行爲를能事로알엇스니 어찌先覺者의等閑히볼것이랴이것이大槪는이地方으로는 中等智識이된다는이의 行動이니더욱이痛憤하지안흘수업다 以上을비롯하야모든것을觀察하면保寧의每年酒稅高와諸君들의一個年生産量과比較하여보면 밧은며이업스며 날아서날로늘어가는것이酒店뿐이다 그리하야保寧一部에는靑年마다 飮酒放蕩으로事業을삼고 酒店마다비일時間이업다 諸君들아!!咨其내家庭의生活狀態를한번돌아다보라 子는어데보기도 어려운인들을고래가티마시어 면다시오지안는歲月만보냄必要가무엇이냐 한잔마시어도남의빗이오 두잔마시어도남의빗될딸이다 느즌봄부터느즌가을外지 부즈런히農事지어正穀은庫間에職置하고 치운겨울에는副業으로生計를 圖謀하지안코여름이나겨울이나밤이나낫이나써은물에醉하야 넓은길을좁게다니는것은 무슨興致에겨운것이냐 子女를나흐면敎育도시켜야父母다운父母의義務이며 社會를爲하야 慈悲한도人間다운人間의責任이다 子女나社會를爲하야는 귀떨어진銅錢한푼내어노치안흐면서도 술집에는巨額을내버림은무슨必要인가 諸君들아諸君들아 넘우도뒤떨어진生活을하지말라 環境을돌려보고왜오치라 우리의손으로우리의힘으로할事業이 얼마나되는지아느냐 우리의所有란것이 얼마나잇느냐 諸君들의몸과 諸君들의父母妻子들사랑하는마음이잇거든 술을멀리하고事業에勤實하야 破滅된社會를光明한社會로 變幻시키라 긴말할것업시 簡單한一言으로써다름을一促한다

社告

本支局에서左와如히局員을任用하얏사오니愛讀諸位는照亮하소서

朝鮮日報江界支局

記者 吳允陳

本支局記者金基洙氏는事情에依하야辭任하얏사오니愛讀諸位는照亮하소서

朝鮮日報龍岩浦支局

本支局管轄인箕林里分局을左와如히變更하얏사오니愛讀諸位는照亮하소서

一分局名稱 大同分局

一分局位置 大同郡箕林里

一分局員職氏名 分局長 金龍嬿

朝鮮日報平壤支局

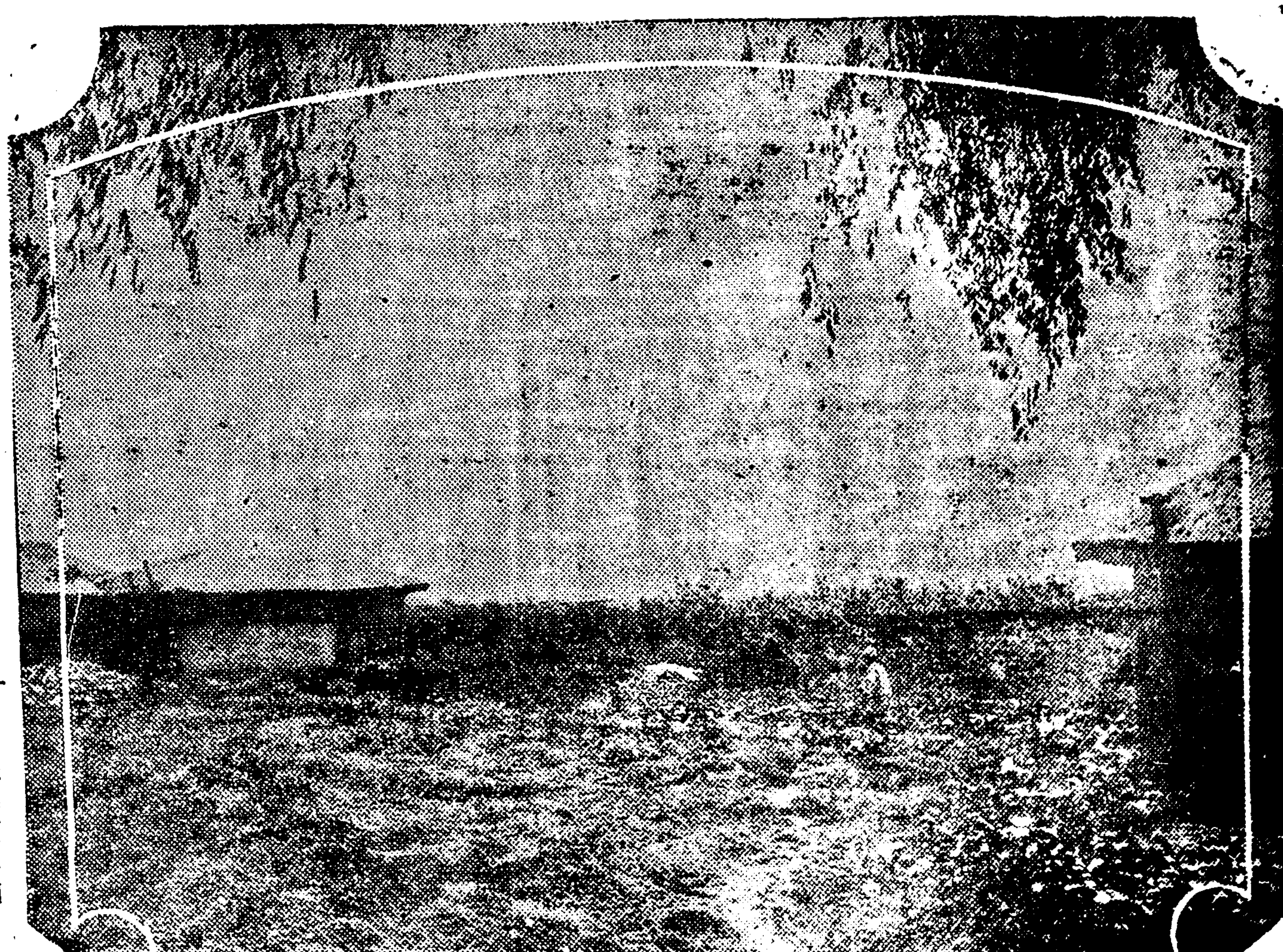

◇……한창밧분김장가리……(가을바람불어 정릉리에서)

賃金關係로 數十人夫亂鬪
수모자수명을검거

황해도옹진수리조합(黃海道甕津水利組合)의 저수지(貯水池)공사에 종업하든 인부중에 전라도에서온인부는 기술이 낫다하야 임금이 옹진재래의 인부보다 나흔까닭에 옹진사는 인부들사이에는 항상불평이 잇든중 지난 이십오일밤에는 취주막(酒幕)에서 전라도인부와 옹진인부간에 충돌이 일어나서 본토인부이십여명은 전라도 인부를 습격하야 서로 어우러저 격투를 하야 부상자를 내엿슴으로 해주경찰서 도평(桃坪)주재소의 순사가 달려가 진무시키고 수모자 이삼명을 해주서로 구인하얏다더라

定州五山高普 一部盟休
사오학년도

귀보 = 뎡주오산 고등보통학교(定州五山高普)데삼학년생이 동맹휴학을 단행한후 계속하야 지난이십구일에는 이학년생 전부도 교장대리 주긔용(朱基瑢)씨를 배척하는동시 새로교장을 속히 다려올것이며 학교당국측의 학생취급이 넘우비시대뎍(非時代的)이라는 리유로 동맹휴학을 단행키로 되엇슴으로 문뎨는 더욱 확대되다하며 사오학년도 리면으로 후원하는긔미가 보힌다더라

問題擴大

문뎨는 점점 확대될 것으로 학교관계자들과 졸업생 각 사회 유지 들이 모히어서 선처책을 강구 중이라 는바 학교당국측의 혹라도록로 하게되엇슴으로 금후가매우 주목된다더라

聲樂天才金孃 獨唱演奏大會

지난이십오일밤 여덟시부터 삼 …

外國留學條件으로 枯木이暫時發花
결국은박정한김모의 변하는마음으로허사
【斷髮娘張錦紅哀話】(2)

정모(鄭某)와 정식으로 결혼하고 법적(法的)으로 혼인 신고와지 하고 부부생활을 하면서 권일 호화로운 생활을하든것을 단번히 얼제하고 그날그날을 사라가는데 뜻밧게 부모의병세가 위급하다고 지난삼월중에 뎐보한장이왓다 이외가튼긔별을 들은 금홍은 급급히 순텬(順天)을 떠나 남원을 향하엿섯다 남원을가는도중에 곡성(谷城)에 도착하여 남원소식을 탐지한즉 부모병세가 그다지 위급치아니 하다고 함으로 금홍은 의아가나서 남원을 직행치아니하고 순텬으로 회정하려하엿스나 그러나 곡성은 권자에 자긔가 거주하든곳이요 남원소식을 자세히 들어 볼가하고 하로동안을 주저하든차에 남원으로부터 여러사람이 오고 부모의 긔별도 긔어코다녀가라고 고향으로 할수업시 남원을 들어와서 내용을 알아본즉 권자 김모(金某)가 금홍을만나 보기위하야 금홍의부모에게 이러한수단을쓴것이라고한다 아측의지(意志)가 고정치 못한뿐아니라 가장유혹을 밧기쉬운 녀자인 금홍은 자긔의 원수인김모를 다시만나게 되엇스니 권년에 자긔를배척하고 자긔를모욕한것이 한업시 미웟스나 그러나 또한엽렵한 미련이 금홍의한편을갈기에 넘우도 강하엿든지 김모의술책이 교묘하엿든지는 알수업스나 삼만원을 가지고 외국으로 류학을가자는 조건하에 다시 인연이 지난삼월부터 다시계속되엇섯다 두사람은 다시단꿈을 꾸면서 살어가는데 김모는 엇더한심사인지 이제또 금홍을권하여 단발하기를 요구하엿다 그러나 금홍은 권자에 속아본바가 잇슴으로 용이히 허락치 아니하엿다 그러나 김모는또권하엿다 너와나와다시 결남하엿스니 다른사람의 데면에도 관계가잇고 또외국까지 류학하기로 한바 너는반드시 나의시키는대로 복종치아니하면 아니 될것이다 만일 내가권하는 대로단발치 아니하면 나도너를 미들수 업다고 의심하는듯이 금홍을 충동임으로 금홍의 생각에는 첫번도아니요 두번재야 무슨변통이 잇스랴하는마음과 아무리큰지 너와 함께일생을가려 하자고 외국에지가기로 곱졍 한바에야 무엇을 못할것이잇스며 또긔왕 한번갓것든바에 못할것이 무엇이냐 아무커나 너의요구대로 하마고 바로가위를들고 겨우쪽진 머리를 켜이자로 단발하엿섯다 그후얼마동안이 지내자 조석변개(朝夕變改)하는 김모의심리(心理)는 무슨생각이 잇든지 다시 삼만원으로 외국(外國)류학 가자는약속은 수포에돌아가고 경성가서공부를 하자고 흐지부지하는 수작을 하더니 차차로 태도가 모호하여 인케와서는 아주변하여 첫다한다 그리고 한번도얼골을볼수가업섯다 할수업시 두번재 이러한고비임에 속은 금홍은 잠으로 이세상을 더욱히 커주치 아니할수업섯다 수컨으로 다룰거리는 머리를 쌋고 마치실성한 사람모양으로 울기도 하고 웃기도하고 쌔로는 한숨을 길게쉬며 썰분 인생을 무한히비관 한다는데 어느날은 자살까지 하려고 성밧(城外)까지 나갓섯다가 금홍의신변을 감시하든 가족들에게 들키어 몰아와섯다한다 박명미인의 압혜는 장차엇더한운명이 다닥칠는지?……(쯧)……

間島에 中國人强盜
피해자는치료중

간도룡정과 두도구사이에 잇는 평강뎡(平岡嶺)에서 지난이십이일 오후구시즘되어 중국사람강도(强盜)가 세명이나 출현하야 지나가는마차부와 동승객에게 달려들어 두명의강도는 손님을붓들고 한명은마차부를 붓들고 돈을내라하면서 협박하다가 결국 바르로왈고들어가져두하던뎌레 마차부는 몸을쌔쳐 룡정으로도망하야왓다는데 이제자세한 보도를 들은 룡정새말(新村)사는 마차부리창국(李昌國)은 김병선(金秉善)이라는사람을 데와가지고 두도구로가던길에 우연히 이와가튼강도를 맛나 격투하는가운데 리창국은 두부와면상을 칼에찔리어 생명이 위급한가운데서 강도한명을 차서 업퍼트리고 룡정으로 죽을힘을 다하야 겨우 도망하야온것이며 권긔김병선은 강도에게 잡히어 무수히란타를 당한후 가젓든금품을 전부쌔앗기고 다시 김병선을 황승(荒繩)으로 사지를결박하며 그자리에 내어던지고 어데로종적을감추엇는데 익알아츰에 동행하는사람의 구호를바다 룡정중국관립병원에 입원하야 응급치료를밧는중이라는데 두사람이모다 생명에는큰영향이업겟다고

德川地方에 철아닌洪水
피해는업섯다

평남덕천군(平南德川郡)일대에는 지난 이십오일낫부터 비가나리기시작하며 조금도 쉬이지안코 그이튿날 이른아츰까지 계속하여 첫가을의 홍수를 내엿섯는데 읍압대동강(大同江)은 오척이나 증수되어 하마트면 교통까지 끈칠번 하엿섯스나 별반손해는 업섯다더라(덕천)

鎭 其他合計十圓

沈沈漆夜無人境 慘澹한車夫의最後
정밤중에다리가문허저 소몰고가든차부가죽어
【生活地獄의酸鼻相】

지난이십팔일 오전 한시경쯤박에 경북경주군강동면 모서동(慶北慶州郡江東面毛西洞)압이동도로 문허진다리우에는 우차부(牛車夫)두사람이 오든중에 피투성이가되어 쓸어저잇고 주인일흔소두머리는 눈에핏대를 세워엇지할바를모르고 큰소리를 질러 마치구원을청하고잇는듯한광경이엇는데 이튿날아츰에야 부근동리사람에게 알게되어 경찰관주재소에 급보를 전하는동시에 죽은사람에게 응급수당을 가하는동안 한참동안소동하엿다는바 이제그자세한 사정을듯건네 권긔 두사람은 영일군 영일면대잠동 … 항(浦項)부두에서 경주시장(慶州市場)까지가는 고등어(古鯖集) 수십짐을 이십팔일 경주시일(市日)에 운반하도록 약속하고 칠칠철야임도 불고하고 떨십리 먼길을 떠나 압서곱비를 쉬웃고 권긔장소를 지나는차에 문허진다리구멍에 그만권신이 싸저 위급함을 깨다른 그는 급히 소사 오르려고 애를썻스나 자긔가 끌고가든 소발과 구루마바퀴에 사정업시 머리와목이 발피고 갈려서 참혹히죽게될째 그의 최후비명의 소래가 십여간이나 뒤떨어저가는 동행에게 들리게되자 어두운중에서 압선사람의 일홈을불러 안부를 뭇고커하엿스나 아모대답이 업슴으로 무슨일이 낫나하고 급히달려가서보니 그와가튼 광경임으로 정씨는 그만정신상실이 되어 미친사람처럼 날뛰며 구원을 청하엿스나 곳이무인지경이오 배가아닌 밤중임으로 무엇하나 응하는것이 업섯스니 자긔혼자달려들어 동모를 살리려고 자긔몸이 쌔지는줄도 몰으고 이천오백 근이나되는 무거운 짐짝을 헐어치기에 긔진력궁(氣盡力窮)해서 동모가 살어나는것도 보지못하고 자긔까지 마저쓸어진 것이엇는데 부근 사람들의 주선으로 권긔리씨의 시톄는 그의구루마에 실리어 자긔집으로 보내고 정씨는 그곳에서 아주구호를 밧고 잇는중이라더라(포항)

平壤에拳銃窃盜 彈丸用處가怪常
방금엄중히취됴하는중

지난이십팔일 하오네시경에 평양역(平壤驛)구내에서 거동이수상한자 한명을 검거하야 엄중한취됴를 한결과 권긔범인은 평양부교구정(橋口町)십팔번디에사는 황긔주(黃基周)(二四)라는자로 지난십일일밤 열두시경에 부내항정(港町)송본(松本)이라는 일인의 집에 침입하여 『고두돈』식권총(拳銃)한자루와 탄환이십오발과 기타금시계등을 절취하엿든자로 판명이되엇는바 권긔범인은 전과삼범으로 탄환이십오발가운데서 이십발은 간곳이업슴으로 방금그용처를 엄중히됴사하는중이라더라(평양)

승거운中國警察

몃칠전에 연길경찰데 오구판내에서 중국사람한명이 길거리에서 쉬고잇는 조선인걸한명을 만나 자긔는 순경인데 좀건사할일이잇다하며 그걸인에게잇는 돈삼원쯤 십원을 쌔서가지고 다라나려하다가 그곳사람들이 이광경을보고 그곳중국경찰에 가서고발하엿더니 경찰서에서는 돈만도로 차저주고 범인을 그대로노하보냇슴으로 동리사람들은 그경찰의 처리가 넘우도 분명치못함으로 련명으로인하야 그사실을 경종소에 고소하거로 준비중이라더라

波蘭文豪코氏 愛子橫領收監

바다의문학(海의文學)으로 유명한 파란(波蘭)의 문호 『조셉,콘락드』씨의아들 『엘프렛,보리스,콘랏드』는 최근에 그의후원자(後援者)로부터 자긔부친의수긔(手記)를 사달라는 위탁을 밧고 오만원을 바다서 횡령소비한죄로 일년징역의 언도를밧고 형무소로 송치되엇다

◇

그런데 증인의말을 들으면 『엘푸렛드,콘랏드』는 금년 이십구세의 청년으로 키자가 잇는데 작년삼월부터 가계가곤난하야 여러곳에 오륙만원의 채금이잇서 대단히곤난 하얏다한다

◇

그런데 부친의명예를 손상시킨 『엘푸렛드』는 어려서는 자긔 부친과가티 『바다의사람』이되고자하는 리상을 가젓섯다 그래서 열세살째에 상선학교(商船學校)에 들어가서 우수한성적을 보엿다

◇

그후에그는 안력검사(眼力檢査)에 불합격이되어 뜻을 일우지 못하얏다가 열일곱살째 구주권관으로 동원(動員)될째 권장에 나아갓다가 중상을입고 돌아와서는 자동차매매를 하다가 일천구백이십사년팔월에 그부친이 죽은후로는 상당히 량자의생활을 하엿다한다

愛妾飮毒自殺

충남부여군은산시장조선료리뎜 영락관(忠南扶餘郡恩山市場朝鮮料理店永樂館)주인 송영훈(宋泳勳)의첩 서종섭(徐鍾燮)(二一)은 당디미인계에서는 데일가는 미인으로 은산일판이 떠들다십히하는 녀자인데 서종섭은 지난이십오일 오전여섯시반경에 양재물(苛性曹達)을 만히 마시고 고민하여 입과코로 피를흘리고 무참히도 죽엇다는데 그원인을들으면 지금으로부터 약이년전에 권긔송영훈을만나 서로주고밧든 련애가온데서 길고긴세월을 자미잇게 사러오든중 엇전까닭인지 달이갈사록 피차의감정이 맛지아니하야 그와가티죽은것 이라고

半年間咸南道內 求職者의統計
조선인의생활을말하는통계
【昨年보다千餘件增加】

날마다 늘어가는 실직자수(失職者數)는 무엇으로써 방비할가? 금년일월부터 륙월까지의 함남도내각경찰서인사상담소(咸南道內各警察署人事相談所)에 와서 인사、상업、법률、생활、로동등(人事、商業、法律、生活、勞働等)으로 취직구(就職口)를 요구하는사람을 수자로보면 참으로 팔천이십건이나 된다는데 이것을 구별하면 알에와갓다는바 작년에비하면 일천일백팔건이 늘엇다더라(함흥)

朝鮮人男	六二六三人
同女	八五二人
日本人男	六五〇人
同女	一一〇人
外國人男	一四五人
計 男	七〇五八人
女	九六二人
人事	二五〇一人
商業	一六五〇人
法律	八一二人
勞働	七八五人
生活	五九五人

그중에 생활의 의뢰가 가장적다하며 다시 군별(郡別)로보면

北靑	二〇八一人
新興	一三〇六人
咸興	七四二人
永興	四七八人
元山	三八〇人
文川	四二八人
定平	二三一人
高原	一五二人
安邊	一二四人
端川	一九二人
洪原	二五二人
豊山	一三三人
長津	二二人
新乫坡	三六人
利原	三四六人
甲山	一三五人
三水	八二人
下碣	六〇人
好仁	三四人
惠山	一六四人

002900

◇虛告發로拘留

전북정읍군(全北井邑郡)룡북면신태인(龍北面新泰仁)에 거주하는 송판산(宋判山)은 동리일본인모의 차인이되어가지고 강도마젓다고 거짓고발을 하엿다가 그거즛이 나타난째에 곳 정읍경찰서로 와서 류치장살림을 한다는데 그이야기를 들은즉 권긔송판산이가 일인에게 신용자로 보여가지고 근천원의 금권을 어더서 낫(鎌)장사를 하는중에 돈이 컴컴소비되어 갑흘길이 업는고로 지난음칠월구일에 동군감곡면봉석리(甘谷面鳳石里)압헤서 강도를맛나서 돈든지갑을 쌔엇다고 고발을 하매 정읍경찰서에서 서원이 현장에 출장하야 됴사한결과 거즛인듯하야 권긔송가를 엄중히 심문한즉 송가가 자긔의 거즛행위를 일일히 자백하야 일혓다는 돈지갑은 그의 안해에게서 차자내고 송가는 바로 정읍경찰서로 잡아다 가류치하엿다고(정읍)

從祖土地를 欺賣하려는者
부랑자유인에써커

경긔도시흥군(始興郡) 수암면(秀岩面)하상리(下上里)에사는 권영환(權永煥)은 본래우매 하고 라약한 자로서 며정구년구월 중에 그의증조(曾祖)가 사망한후 그이듬해 십월분에 그동리에사는 문연찬(文演瓚)과 동군영등포리(永登浦里)에사는 최대영(崔大永) 리서옥(李瑞玉)또는 동군수암면화정리(花井里)박윤수(朴允洙)권철수(權哲洙)등 부랑배의 유인에써커 권긔 그의종조의명의로잇는 며대권하여 오든 뎐답을 가등긔(假登記)의 상속을 하여가지고 권후여섯명이 화류계로다니며 수삼천원을 소비한일이 잇섯는데 그째영환의 종조인 권형(權馨)은 그것을 분개하야 그의종손을 유인한 권긔부랑배들을 걸어 영등포경찰서에 고소를 제긔하야 결국디방 법원에까지 문제가 되엇섯스나 모든것이 영환의 우매한소치로 그리된것이라하야 결국화해한후 영환의상속할 토디를 방매하야 소비한금액을 권부청장하고 그남어지토디라고는 논닷말락과 밧두가리가등 밧게업섯는데 권형은 종가(宗家)의 재산을 보호하고 종손의장래를 념려하야 그남어지토디를 권형자긔의명의로 보존하고 소작은 권영환의 임의로하야 우금꼭칠년동안을 무사히 지내오다가 이지음에 이르러 또엇던자의 유인을 바닷는지 경성을 와다갓다하며니 경성모변호사로부터 권형에게 통지하기를 권긔토디사건에 대하야 엇더한관계가 잇는지 회해할의향이 잇거든 본사무소로 와서 상의하라고 하엿다 권만뜻밧게 그통지를바든 권형은 그자세한내용을 탐지한즉 시흥군서이면(西二面)안양리(安養里)박재영(朴在英)(一名在淳) 외수명에게 또한유인되어 변호사에게 까지가서 명의를 변경한다는 의미하에서 그종조인 권형의소유토디의 반분을 문할하려하는가 경할을모를한다고 시흥일대의 여론이 놉다더라(인천)

咸興은歉作

함흥군내(咸興郡內)에잇는 농가(農家)에서는 금년에 긔후불순(氣候不順)과 부진자(浮塵子)창궐로인하야 홍년을 면하기 매우어렵다하야 일반은 크게실망중이라고 (함흥)

人蔘盜難으로 全開城이憂慮

인삼(人蔘)의채굴긔(採掘期)를 압헤두고 각삼포(各蔘圃)에 도난(盜難)이 빈발된다는바 이미피해된것이 거액에 달한다하며 도난계를 접수한 개성서에서는 경계망을 놉이고 시내시외를 물론하고 범인데포에 로력하는중이라더라 (개성)

◇江景에窃盜

충남강경황금뎡(忠南江景黃金町) 리계춘(李啓春)의집에는 지난음력칠월십륙일하오십이시반경에 주인과 가권이모다 잠든틈을타서 변소(便所)로부터 절도가 침입하야 족기주머니에든 열쇠를 쓰내가지고 문갑과 의장을열고 의복과기타패물등 현가격으로 오륙백원어치를 모조리가지고 감속가리다러나 버리엇다고(론산)

◇小兒轢傷

지난이십구일에 황해도안악군안악면 비석리(黃海道安岳郡安岳面碑石里) 강문영(姜文永)의장남 준석(俊錫)(九)은 집가에나가 놀든중에 본읍신장리(本邑新長里) 송창근(宋昌根)이가 자면거를 타고 자동차(自動車)와 피하라는즈음에 자면거와 충돌되어 우전복부(右前腹部)에 만흔상처를내어 류혈이랑자한것을 즉시안악의원(安岳醫院)에서 수술하엿슴으로 생명에는 관계가업다는데 이주일(二週日)간 치료를바드리라고(안악)

라디오 三十一日放送 프로그람

午前 九、〇五 定期放送
午後 〇、三〇 蓄音器音樂 ▲一、三〇 定期放送 ▲六、三〇 ……兒童時間…… 洪永厚 童話愚者 李定鎬 ▲映畵解說 古城의歌 成東鎬 ▲時調獨唱 小說讀 ▲伴奏 D、S管絃團 李文源 ▲고쓰其他 ▲運動講座 ▲女子빨레ー볼에就하야 第一高等女學校 松永勝記 ▲消元東援 明桃次 ▲三千歲 ▲라듸오上劇 三味線 吳羽 ▲狂梵鐘(一場) 新興劇 ▲浪花節 一同 ▲梅川忠兵衛(第三席) 東川錦風 ▲翌日順序發表

僧房悲曲 〔99〕
獨鵑 作 夕影 画

죽엄 (三)

밤은왓다 쓸쓸한밤 무서운밤 이생과 커생이 맛다은밤ㅡㅡ그밤은왓다

잡의나리를 차자가는 김손들의 선하품석긴 발자최도 이케는 끈어지고 아름다운꿈을 가두운 집과집들은 무덤인듯 고요하다

그밤은 마츰내왓다 자매(姉妹)인듯 죽엄과 어개를겻고 고요히 차자왓다

이세상모든사람이 보조(步調)를 마추어 지나가는 죽엄의행렬속에서 명숙을 쌔아내여 한걸음압세우는 그밤!

명숙은 자긔의죽엄을 결뎡한후에 또한가지 생각나는것이 잇섯다 그것은 자긔가 생명을 쌔앗길듯한 수난(受難)속에서 나아서 잠시도 자긔몸에서 쎄여본적이 업는 아범은며의고 이커머믈을떠나려는 압몰보는 그아들의운명이엇다

『엇더케하면 조흔가 쓸쓸한이세상에 두고갈것이냐? 내가가는 아지못할 나라로 다리고가야 할것이냐?』

명숙은 주커치안흘수 업섯다

『암만해도 커것은 나와운명을 가티하여야 할것이다 내가죽고 커가 홀로떨어지는 이세상에 커에게 무슨행복이 잇스랴 오냐나는 맛낭히 커것의 커주바든생명을 먼커거두어 압세우고 나의생명을 거두자……』

명숙은 단연히 결심하엿다 그리고 알에목에서 쳘모르고자는 어린애게로갓다

명숙은 잠든어린애의 쌤을 가만히 어루만커보앗다 싸뜻한 쌤의 보드러운감촉 그것은 확실히 생명과 생명이 부드치는 촉감이엇다

잠시간무엇을 생각하든 명숙은 결심한드시 두손을 한데모아가지고 잠든어린애의 생명이 두근거리는 가는목우에 언젓다 써리는 두손이 어린애의목을 막조르려고 할때에 어린애는 무엇에 놀라는것처럼 『엄마!』 하고 외마듸소리를 지르고 잠이씻다 그소리를 들은체만체하고 그대로 목을내려누르기에는 명숙은 의식이 넘우도 명료하엿다 미칠듯한 흥분이 부족하엿다 명숙은 본능뎍(本能的)으로 어린애의 목에대엇든 두손을 움츠렷다 그리하여

『오오우리아기』하고 한손으로 어린애의 가슴을 쥐룩쥐다 그러나 어린애는 종처울음을 멈치지안엇다

명숙은 마츰내 어린애를 자긔품에 쓸어안고 젓을물렷다

어린것은 날줄모르는 어린턴사처럼 어머니의품에 안기어 젓을 문채로 종달종알 군소리를하엿다

『오 오 우리아기 어서자거라』

명숙은 아들의쌤에 자긔의입술을 문질럿다

아축도 눈물이채 마르지안흔 어린애의쌤에는 명숙의눈에서 떨어지는 굵은눈물이 맷그러젓다

자긔의 생명보다는 어린아들의 그것이 좀더만키어려운 젊은어머니의 거룩한모성애는 아들의생명을 거두려는 명숙의결심을 흔들럿다

『아 아 이어린것을 참아엇더케 죽일수가잇슬가……내가가 애의 운명까지를 억지로 지배할것이 무엇인가 이애는 이애로서의 운명이 잇슬것이다 이애의길은 이애가스스로가고 내가갈길은 내가갈것뿐이다 사람은다 각기 커갈길을 갈것뿐이다……』

명숙은 어린애를 죽이기보다면 커장을 재우려하엿다

『자ㅣ장자ㅣ장 우리애기자장
수선화만발한 맑은물우에
조희배를 띄워노코
어기야 더기야 룡궁을갈가…
자ㅣ장 자ㅣ장 우리애기자장
뭇별이 조으는 푸른한울로
기러기의 둥에업혀
훨ㅣ훨 훨ㅣ훨 달마지갈가
자ㅣ장 자ㅣ장 우리애기자장
안개의 모긔장 구름이불에
날개도친 텬사안고
씨ㅣ근 쌔ㅣ근 꿈나라가련』

명숙은 어린애를 재울째마다 거의 입버릇이되다십히 불으는 자장노래를 눈물에흐린 그러나 침착한 음성으로 가늘게불럿다

『아 아 네에게 자장가를불러주는것도 지금이마지막이다』

명숙이는 거레사람이잇스면 들리리만치 입속으로 중얼거리며 젓을문채로 다시 콜콜잠이드는 어린애를 코우에 조심히 내려뉘엇다

運動競技

鐵道水泳大會

二十八日午前十時부터開會ㅡ出場者千百餘名에達하야大盛況을이루엇스며靑年 少年 少女組各種競泳及飛込水中曲技等二十八種의競技를行後午後四時終了하얏더라

極東올림픽戰記

三國得點表

陸上競技二十九日까지의得點數는日一〇七點・比五七點・中一點으로日軍斷然리ー드하얏스며二十九日까지의得點表는如下

	日	比	中
百米突	5	6	0
二百米突	4	7	0
四百米突	3	8	0
一万米突	11	0	0
八百米突	11	0	0
砲丸投	3	8	0
하이하ー들	5	5	1
棒高跳	9	2	0
槍投	5	0	0
홉쎈쭈	10	1	0
로ー하ー들	8	3	0

合計=七四(日)四六(比)一中

總計=一〇七(日)五七(比一中)

로ー하ー들決勝 一着■井(日)二十五秒一(新記錄)二着엘난데스(比)三着三木(日)四着大澤(日)

蹴球日本勝 蹴球는【前半】比軍一日本〇【後半】比軍〇日本二結局二對一로日本勝

홉,쎈,쭈決勝 一等織田十五메ー돌三五五 二等大島 三等南部 四等도레스(比)

八百米決勝 一着桑田(日)二分一秒三(新記錄)二着矢築(日)三着額本(日)四着岸(日)

棒高跳決勝 一等中澤(日)三米突六七五(新記錄)二等스쉬에고(比)三等笠原(日)四等草場(日)

砲丸投決勝 一等로아(比)十四米二二五 二等有馬(日)三等싼토스(比)四等라파아(比)

하이하ー들決勝 一等라파아(比)十六秒二等三木(日)三等隱井(日)四等아예레라(比)

百米突決勝 一着네밀쉬노(比)十一秒二着高木(日)三着吉岡(日)四着론차카(比)

四百米突決勝 一着에스도라라(比)五十秒六二着岡本(日)三着로요또(比)四着파쉬라(比)

籠球中國優勝 籠球로는中國이임의三勝하야日本과比軍에게필勝할資格이잇다比軍은棄權하얏슴으로中國이優勝하얏더라

比中野球戰 4A3中國勝

比中野球戰은廿九日午後二時十分開戰(比軍先攻) △第一回=比〇中二△第二三四回=兩軍零△第五回=比〇中一△第六回=比三中一△第七八九回兩軍零으로結局4A3으로中國勝

籠球中國敗 【前半】比軍一五==中國一九【後半】比軍二七==中國一五

一萬米決勝 一着猪川(日)三十四分五十六秒五(新記錄)二着竹木(日)三着土屋(日)四着永田(日)

二百米突決勝 一着론차카(比)二十二秒三二着吉岡(日)三着네밀쉬노(比)四着相澤(日)

槍投決勝 一等住吉(日)五十六米突九〇(新記錄)二等알예로(比)三等로아(比)四等벨날도(比)

排球中國勝 【前半】中國二一=比軍一二【後半】中國二一=比軍一九

運動界動靜

▲全鮮野球爭覇戰에잇서不幸히敗退한平壤鐵道及釜山鐵道兩團等은歸途에就하얏는데平鐵은二十八日夜十時五十分發車로釜鐵은廿九日午前七時發列車로退京하얏더라

今日의運動

▲京日主催=全鮮野球爭覇戰 三日優勝戰 午後三時 京城球場 延熙俱樂部 對 遞信局

世界的最高權威腕卷時計
(수게루뎐) 十二圓・十圓・七圓五十錢 (但地方은代金引換)
京城府鐘路二丁目百番地 天一洋行時計部

◎瑞西製有名한時計 特價!大提供!!
瑞西製十形 二十五年保險付! 十八金 二十八圓 二十八圓 銀側 十二圓 十一圓

京城府鐘路二丁目百番地 天一洋行運動部 蹴球靴大宣傳

二千三百萬同胞여 우리것을愛用합시다

(選手歡迎)(物質證明) 英式 中部及 (四號特品)四圓八十錢 (五號特品)五圓八十錢 六圓五十錢

製造直接販賣 上海式 蹴球蹴球靴宣傳! 特品三圓五十錢 別製八圓 英式九圓 模樣!優 堅固!價廉 紫色白色 黑色各種 注文時足形明記事

◇各團體指定使用 特價販賣 보다 絶品에 速히 先注文해요 (品絶前에) 넷트 角赤 一打一圓九十 六間半七 六間半六圓五十錢

最新式라켓트大特價 學校指定使用光榮 五圓五十錢 四圓五十錢 三圓五十錢 最新製的 百品五個

全鮮到處熱狂的大歡迎 品質善良價格低廉 理髮機械 京城鐘路二丁目百番地 理髮機部 天一洋行

理髮器大宣傳!(十二種合) 天下一品 京城鐘路二丁目百番地 天一洋行

最新流行 五種合一組品 ◇向十日間大宣傳 特價 金壹圓八拾錢

明日부터實施될 保稅倉庫工場法

◇……改正要點을注意하라

日本의保稅倉庫法의改正은從來假設法을廢止하고保稅工場法의新設에伴하야朝鮮에서는及其九月一日부터追隨實施되게된것인데今期日中에施行細則이發布되는바從來그것에比하야달은點은左와如하다더라

◇保稅倉庫法改正

一、倉庫內에서改裝分別等의일을할수잇스나
一、倉入課稅主義를採用한것
一、倉置期間二個年으로延長한것
一、倉庫營業者의責任을合理的으로輕減한것
一、모든것의認可를稅關長에게一任한것
一、保稅倉庫業者의制裁가取消되다는嚴酷하얏든것을停止緩和策을取할것

◇保稅倉庫法新設

一、製造加工을認한것
一、貨物의藏置期間을六個月인것을一個年으로延期한것
一、原料課稅主義를取한것
一、모든것의權限을稅關長에게委任한것
一、私設工場의責任은合理的으로輕減한것

金融組合 貸出利率 整理引下

預金利率의低下에伴하야貸出金利도其種類에依하야相當히加減을하고잇는바金融組合에서는此金利低下의趨勢에鑑하야當局의意嚮에딸아서貸出金利引下로考慮하고잇는바現在金融組合의貸出利率은

一、長期年一割二分五厘（日步三錢四厘）
一、短期信用貸日步四錢三厘擔保貸日步四錢、手形割引日步四錢인바現在貸出利率은그대로하고現在貸出利率、以前에貸付한오랜長期貸付金中現在利率보다高率의貸付金利를整理하야적어도現在年一割二分五厘로引下하라는것으로其貸付金中에는年一割三分五厘乃至一割四分五厘이라는高利의것이京畿聯合會로부터所屬組合의貸付額는約百萬圓程度로組合員에게貸付하는額도相當히多額에達하얏다고한다前期貸付金利整理引下는九月中旬頃에는實行할豫定이라더라

計劃熱이澎漲한 黃海水利事業

四十一組合七萬五千餘町步

從來水利事業은南鮮은比較的發達하야其竣工後의成績이良好함과總督府土地改良事業促進計劃에刺戟되야지금은北部朝鮮도繼續計劃되며特히黃海道에가뎌將來該事業의中心地로되리라하야昭和元年度부터五個年假量을第一期計劃으로하야이미工事에着手한것도잇스나此五個年間에對한豫定計劃은實로四十一組合七萬五千五百十六町步에達하는바組合名及豫算面積은左와如하다

◇元年度着手分

名稱	面積(町步)	備考
延安	[illegible]	工事施行中
安寧	九〇〇	同
第六號土地改良區	一、一五〇	道助成
仙山	[illegible]	道助成
雲中土地改良區	[illegible]	同
東拓會社	[illegible]	個人企業
野尻農場	[illegible]	同
西湖農場	[illegible]	同
計	[illegible]	

◇昭和二年度着手 町步

名稱	面積	備考
殷栗	[illegible]	工事中
[illegible]津	[illegible]	同
馬山	[illegible]	調査設計中
達[illegible]	[illegible]	道助成計劃中
白泉洞土地改良地區	[illegible]	道助成
第三號土地改良地區	[illegible]	同
第四十四號土地改良地區	[illegible]	同
西近水利組合	[illegible]	同
朝鮮興業會社	[illegible]	個人企業
朝鐵安岳農場	[illegible]	同
同海州農場	[illegible]	同
計	[illegible]	

◇昭和三年度着手 町步

名稱	面積	備考
於龍	[illegible]	出願中
席洞	[illegible]	計劃中
文武	[illegible]	同
第十七號土地改良地區	[illegible]	道助成
第六十號土地改良地區	[illegible]	同
第六號土地改良地區	[illegible]	同
第七十三號土地改良地區	[illegible]	同
計	[illegible]	

◇昭和四年度着手

名稱	面積	備考
新豐	[illegible]	計劃中
黎野	[illegible]	同
信川	[illegible]	道助成
第六十四號土地改良地區	[illegible]	同
第二十二號同	[illegible]	同
第三十一號同	[illegible]	同
第二十四號同	[illegible]	同
計	[illegible]	

◇昭和五年度着手

名稱	面積	備考
仁川	[illegible]	計劃中
松林	[illegible]	同
信川北部	[illegible]	同
北面	[illegible]	道助成
第十九號土地改良地區	[illegible]	同
第三十九號同	[illegible]	同
第八號同	[illegible]	同
第七十二號同	[illegible]	同
計	[illegible]	
合計	[illegible]	

大阪綿糸 大解合成立

（大阪電）外綿高는益益歡迎로하야곳窮地에陷케하야日本棉花는드되어東洋棉花로解合을申請하야朝來겨우成立을보게되어十二月限八百枚、一月限四百枚로近來에업는大解合이라더라

金組中央會 資源은無憂

金組中央會組織이調査會의一問題로되여잇는바아즉도如何히決定이업고資源의問題가一大難點이라고稱하는바前年度末의殖銀으로부터借入金은一千二百十五萬圓으로其中에는低利資金産米增殖資金을包含하야純全한殖銀에서借入金은長期四百四十萬圓短期三百五十萬圓合計七百九十萬圓에不過하나借入金은年年減少하는傾向임으로中央會를組織하드래도借入金을一時擴張키로하면爲先中央會는債券에依하야資源을作할必要는업다日本의中央金庫와如히中央會에서預金을取扱하게되면中央會의成立과同時에相當한大口의預金收도될希望이다오즉普通의預金（定期도包含）으로十個年乃至十五年의年賦貸로하는것은考慮를要하는點이잇는바中央會가된後에그確實한것이周知되면債券發行도困難치안켓다는意見이라더라

殖産局關係의 新事業容認內容

總額百萬圓에達한다

來年度豫算도特히金額의膨大한것或은政務總監의査定을俟하지안코면決定할수업는等의重大案件又는日本의食糧人口問題와直關係의至要關係를가진殖産方面의復活新規要求外는財務局의査定으로大體運命이決定되엇는데지금一般民衆生活에對하야影響의甚大한殖産局關係新規計劃으로서財務局에서容認하야來年度에實現性이確實하다고보는것은總額百萬圓에達하는데則左와如하더라

◇畑作獎勵計劃

明年度부터十個年間에粟三百萬石麥百萬石大豆百萬石合計五百萬石의增收를하라하는것으로政府는此의實施를함에當하야主로各道에指導獎勵키爲하야技術員配置自給肥料增殖을圖하고刈年年六萬圓의國庫補助를與하야十年間에六十萬圓의繼續支出을함

◇甜菜獎勵計劃

明年度부터五個年을第一期計劃으로하야現在栽培地七百餘町步를三千町으로擴張하고收量을一億斤에達케하야그成績良好後는다시同樣計劃을進하야가는것을初年度에現在補助六萬圓을十二萬圓으로하야年增額하야約百四十萬圓의國庫補助를支出하는것으로綠肥金肥種子堆肥厩肥指導員蠶豚分深耕勵에對하야補助를與하는것이다

◇自作肥補助增

來年度에年額二十三萬圓의國庫補助를與하는바産米增殖計劃의進捗에딸아來年度에는六萬圓을增額하야二十九萬圓을補助함

◇博覽會補助

旣報와如히京城府主催로하야總督府는總豫算百五十萬圓中八十五萬圓을來年度에四十萬圓을明年度에四十五萬圓을豫算에計上하야來明年度에開催하라는것이더라

◇龍山商工分室擴張

米突法의實施로米突尺及米突計量器의需要增加를보게된다며龍山商工課分室度量衡檢定所의增築及倉庫의擴張을約八萬圓을計上하게되엇다

◇製鐵業獎補增額

兼二浦三菱製鐵所의生産擴張에依하야本年度에五十三萬圓의獎勵金을來年度에二十二萬圓을增加하야七十五萬圓의增額下附를하기로하얏다

더욱右外蠶繭百萬石增收에伴하는桑苗補助의增額蠶事改良에伴하는指導員의增配에伴한國庫補助의增額及目下勞力復活要求中의濟牛二百二十萬頭計劃蔬菜倉庫計劃等이라더라

荷主側은反對 金融側은贊成

◇運送合同問題

近日社會視聽을集注하고잇는運送店合同問題에對하야當局者는意外冷靜하야樂觀의態度를보히는데無論거긔에는最後幕에至하면云爾樂觀할만치무엇인지의最後必策인것이潛在하야잇는것가튼氣勢도보히는바何如間무엇인지집흔確信下에此成行을監觀하며아울러

輿論 의歸趨를注視하고잇는것마는否定하기에어려운事實로마터日本에서는政府斷에依하야된公正對金이發表되어드되어十月一日부터實施된다는好例를目的에보고잇는此時인故로此際各關利害得失과如한데拘泥치말고專히大局的으로出할듯한態度로보히는바此에對하야財界의諸氏의意見을綜合하면大體左와如한데大體로는當局者의決斷을要望하는것갓다더라

김히硏究치는안헛스나從來經驗으로생각하야보면엇던境遇의合同에도各各利害가잇서容易히

一致 되는것이아니다日本에서는메번이나繰返한前例도잇는데要컨대國家的으로有利라고斷案이下한다면官民如何를不問하고中心으로提携하는사람들은英斷할것이다今次의境遇와如함은充分調査한바는안니지만듯는바에依하면一方五分의理由가잇스면一方에도五分의理由가잇는것갓다할아利害得失도一方이크고一方이적다는議論은育育되지안는다去來의進展이運輸事業의稀步就一에待함이크다하면個個의得失과如함은目前의小事로枝葉問題에不過하다고信한다그리고合同

實現 後의結果로는自己의입으로말하고십지는안흐나基礎가堅實한社會와貧弱한運送店과를對照하야생각하면密接한關係가잇다自己等의생각도判斷될것이다國法을가지고無理히强要하는것은危險한짓을하지안터래도相互安心이되는去來로하야或은金融을더以上便利케하야倉庫關係를스스로圓滑히改善하도록하는意味로도合同하야더조흔信賴를할會社의出現을希望한다朝鮮人側의反對理由가單只資本的으로壓迫된다는것에잇스면그것은誤解라고볼수밧게업다엇재그러냐하면一數二店이되면必然的으로合同會社와의

對立 이되어競爭은一層猛烈케될뿐아니라그때의일으켜의協定은合同反對의成行으로보아至難한다고보지안을수업다할아兩社對立과如한은어느곳의勝敗에歸하든지紛爭의素因이되는것은斷然避치안하면아니될때문이라고생각한다云云

綿絲布界 人氣一變

二十九日某所入電에依하면日本은「米印棉의續騰과海外買進勢節切迫으로漸次日本은人氣가一變하야布況이强硬하고 先高豫想」이라한다朝鮮도此에隨伴하야敏感하지안홀수업고市勢도漸騰氣配로相當히良好하더라

繭價維持로 低利資交涉中

（東京電）農村經濟維持擬與야繭價安定策에對하야農林省은二十九日省議를開하고審議한結果蠶繭資本融通額을增加하기로決定하고大藏省에對하야預金部資金四千二百萬圓乃至五千萬圓의融通을要求코저交涉을開始하기로되엇더라

老舖料때문에 株主와當局葛藤

煙草會社合同劇

煙草元賣捌會社新設에對한定款細目協定其他重要案을作妥協하는小委員會는準備의形便에依하야來月로延期되엇는데設立과同時에株主에게分配할老舖料六十萬圓의支出에關하야專賣局으로서는直接容喙할權利는업다하나可及的配當率其他點으로營業開始後數年間에亘하야支出케함이無理치안코또會社의健實한發展을期하는데도穩當하다는意嚮인데利慾에汲汲하는地主는合同成立과同時에新會社의拂込中으로부터다번에 此를分配하고殘餘拂込金은營業資에充하야 若此에不足이잇는境遇에는預金又는他銀行으로서一時借入하라는것으로初年度부터一割以上配當을主張하야不讓하는重役會에對하야當局은그態度에憤慨를禁치못하고最近에이르러서는그强硬한反感을보히는模樣이라더라

有力紡績도 操短率擴張?

現今密議中

（大阪電）紡績의操短은十一月以來六月間現行率을繼續하기로決定하엿는바假棉商況의低廉에依하야諸紡績의苦痛으로最近有力紡績間에는操短率을또다시五分擴張하야二割로하고이것을十一月부터自由操短의形態으로實施하고저密議가잇는模樣이더라

朝鐵株主總會

朝鮮鐵道에서는三十日午前十時부터京城商議會議室에서株主總人員六、八一九名總株數百九萬株中株主二、五三七名（株數六十五萬三千九百七十五株委任全部）出席上開催、福原副社長이議長이되어左의議案을附議

一、自昭和二年一月一日至昭和二年六月三十日營業報告書財產目錄、貸借對照表及損益計算書承認件
二、政府補助金及利益金處分件
三、取締役一名選擧件及監査役任期滿了에對한三名選擧件
四、前監査役山本徳二郎氏에게慰勞金贈呈의件

株主天日氏外一名으로부터告訴問題及借入金及社債利率等에對하야質問하야福原議長、告訴問題는아즉解決치안햇스나株主의利益을中心으로하야善處하고잇다고答하고山本取締役＝利率은全部八株以下로되어잇다라고答하고二三質問應答이잇슨後一號二號議案도모다可決三號議案中取締役二名을一名으로하는旨를議長으로부터諮하야異議가업시可決하고選擧方法은議長指名의詮衡員古城管堂、牧山耕藏、渡邊一郎、賀田直治、加藤一郎의五氏詮衡의結果左와如히決定可決하엿다

取締役 新田留次郎

仁川在米減少

仁川穀物協會調査에依한本月二十七日現在의市內五銀行穀物在庫數는前週에比하면合格米는一、二五〇叺無檢査米는一五〇叺의減退를示하엿는데在品을細別하면左와如하더라

▲玄米四斗入五九、六三五叺 五斗入九三八叺▲白米四斗入九六叺▲正租叺入四、三〇〇俵入五、四〇六俵▲大豆四斗入三、三〇四叺▲小豆四斗入四〇〇叺五斗入七〇叺▲小麥四斗入一、六五〇叺▲粉米四斗入八五一叺▲粟七斗入二五〇袋▲麥七斗入六〇二袋▲糯米(外國)七斗入八二、一七三袋▲外國米七斗入二〇、四二七袋(仁川)

期米

仁川期米 三十日

	昨後止	今後止	比較
當限	—	—	—
中限	—	—	—
先限	[illegible]	[illegible]	[illegible]

前場軟保

昨後場阪地三十二圓八十七錢止와共히二十七圓九十六錢에寄場을止한當市場은今朝에入하야阪地初付三十三圓인十三丁綿高를據하고도案外不伸하야 二十八圓에寄場을始한後阪地七圓二十一錢으로反落함을當하야九十九錢外지小落하엿다가阪地九十九錢의美高를受하야九十八錢으로跳返하더니結局阪止九十四錢의報와相俟하야九十一錢二番同事로寄場을止하니高低의差는十一丁이며阪仁의鞘는五百三丁이더라

來月發會後 暴落은難望?

諸厄日이經過하기前에豐作의相場을旣히演出하엿다고謂키難하나本月一日의二十七圓外지의低落이實過일뿐아니라거기의豐作豫想의行動을一巡함과如하다果然天災期에入한後一個月이되도록好天氣가順調임을不拘하고또는二百十日이二日을隔하엿어도不關하고底堅의氣勢로月終에入함을보면大體의買氣가優越함을알수잇스며딸아서反面의賣方도泥實하지아니함을알수잇다然而新甫十一限은반드시百五十丁乃至二百丁의下鞘를豫期할수잇는바發會後의大勢가如何히轉移될지目下頭重底迷의情勢로보아推測하면二百十日外지의天候가順過한다할지라도不意에實行할지모르는買上의硬材로因하야그다지瓦落을不許할는지도亦未知이라고云云

大阪市中在米

（大阪電）大阪市中在米三十日現在高는百〇三萬三千八百三十六俵인前日在米高에比較하야四千七百七十二俵의減少이더라

當限納會

三十五圓二十一錢인五十九丁上纏로發會한新甫八限은一時五圓九十錢高外지反騰하엿스나財界가如意치못하야當時旱天임에도不拘하고四圓臺로反落하야依然軟勢를支續하든中六月二十四日의降雨로三圓八十錢臺를示現하엿다가更히五圓臺로返戾한後結局四圓五十九錢으로中限에入하야또한四圓臺를維持하더니七月十二日부터向三日間豪雨襲來하야各地共히旱害를一掃함을딸아天崩地拆의急轉으로三十圓大臺를인二十九圓三十八錢外지慘落한後九圓五十錢으로當限에入하엿는바本月一日에新甫十限이發會되자또한客月末의低落餘波로二十八圓六十錢으로又復瓦落하엿다가實過의反動又는政府의買上發表로三十一圓五十錢外지奔騰하더니豐作豫想의氣分이濃厚하야反히二十九圓十錢外지瓦落하야軟弱히納會를告하엿는데受渡價는二十九圓七十錢受渡石數는六百石受渡方은左記와如하더라

渡方	受方
困 六〇〇石	㊖ 六〇〇石

◇天氣概況＝琉球方面의颱風은北進으로昨夕中國東海에入하엿다가다시進路를東으로急轉하야今朝沖繩과大島의中間에잇서勢力도七四二粍內外로衰하엿고紀州及秋田附近에도七四六粍內外의低氣壓이東北東으로徐行하여잇스며高氣壓은小笠原東方洋上에七六〇粍의것과蒙古方面에七五八粍의것이잇다天候는滿洲는好晴朝鮮은晴曇相半日本地方은南海岸地方은諸處에雨를見한外는好晴의處가多하다

◇天氣豫想＝琉球方面의颱風은勢力도衰하고또進路도東으로急轉함으로朝鮮에는直接影響이無할것이오明日朝鮮의天候는一般으로晴曇相半일것이라고

◇天氣豫報＝曇一時晴

前場

	當限	中限	先限
一節	[illegible]	—	[illegible]
二節	[illegible]	—	[illegible]
三節	[illegible]	—	[illegible]
四節	[illegible]	—	[illegible]
五節	[illegible]	[illegible]	[illegible]
六節	—	—	[illegible]
七節	—	—	[illegible]
八節	—	—	[illegible]
九節	—	—	[illegible]
十節	—	—	[illegible]

後場瓦落

	當限	中限	先限
一節	—	—	[illegible]
二節	—	—	[illegible]
三節	—	—	[illegible]
四節	—	—	[illegible]
五節	—	[illegible]	[illegible]
六節	—	—	[illegible]
七節	—	—	[illegible]

各限値合 前場

	中限	先限
▲賣方	[illegible]	[illegible]
▲買方	[illegible]	[illegible]

後場

	中限	先限
▲賣方	[illegible]	[illegible]
▲買方	[illegible]	[illegible]

合計 [illegible] 累計 一二、〇〇〇石

大阪期米

前場

	寄	止
一節	[illegible]	[illegible]
二節	[illegible]	[illegible]
三節	[illegible]	[illegible]
四節	[illegible]	[illegible]
五節	[illegible]	[illegible]

後場

	寄	止
一節	[illegible]	[illegible]
二節	[illegible]	[illegible]
三節	[illegible]	[illegible]

大阪氣配 三十二圓五十五錢

各地期米

	前場	後場
東京	[illegible]	[illegible]
兵庫	[illegible]	[illegible]
下關	[illegible]	[illegible]
桑名	[illegible]	[illegible]

仁川正米時勢

㊥㊀㊂玄米三等	二九、三〇
同 四等	二八、八〇
無檢査米	二七、六〇
等補白米	三三、八〇
在來正租	八八匣
改良正租	八九匣

株式

京取市場 三十日

京取短期取引

株名	前寄	大引	後寄	大引
京取	[illegible]	[illegible]	[illegible]	[illegible]
鍾新	[illegible]	[illegible]	[illegible]	[illegible]
大新	[illegible]	[illegible]	[illegible]	[illegible]
東新	[illegible]	[illegible]	[illegible]	[illegible]

前場寄高

京取 一〇低 大新 一〇低
鍾新 保價 東新 六〇低

各地市場閑散 低迷嫌氣一貫

今朝前場은亦是低迷下濫氣로東新은百三十七圓丁寄後六圓丁으로反落하더니十錢大引이오大新은七十四圓十錢高寄後漸低하야三十錢이더니同事大引이오鍾新은百三十圓十錢步로二十錢大引인二本이오京取는二十圓八十錢寄와七十錢大引인寄引二本뿐이엿더라

崩退後는一息

하야上伸될氣力이絶乏한것은如實히表現하는昨今時勢는果然買方으로하야금總落城의運命을催促하는것과갓다昨日一氣崩落으로大新七十二圓臺下와東新三十五圓臺外지잇섯슴은實로意外의意外일것이다그런外닭에買加의氣力은乏盡할대로乏盡된感이잇는데

今朝는又復

一息反戾氣勢를取하는것가트나此亦區區하야下落의氣勢보다上伸의氣力은比較할수업는程度이다그럼으로結局一高一低中低落할것으로보아至當할것갓다그리고鍾新

獨히頑强하야

은아마現下米印棉續騰과日本買兼期切迫을豫想하고先高豫想氣分擡頭로因함인것가튼바今後反戾는鍾新株가先驅될것갓다더라

當日取引

今朝左記諸株의當日取引이잇섯더라

▲商銀一新 二十圓六十錢▲鮮銀二新十一圓十錢▲鬼怒川電新十八圓三十錢

前場諸株步調

▲京取 [illegible]
▲鍾新 [illegible]
▲大新 [illegible]
▲東新 [illegible]

後場頭重

京取 保價 東新 六〇低
大新 二〇高

區區閑散裡에 頭重伸惱商狀

後場은底堅頭重裡에伸惱의風情이有하며東新은百三十六圓丁寄後七十錢으로反高大引이고大新은七十三圓十錢寄後一高一低中二圓九十錢이더니三圓五十錢으로反戾大引되고鍾新은無商內오京取는二十圓七十錢步로同事大引인二本뿐이엿더라

後場諸株步調

▲京取 [illegible]
▲大新 [illegible]
▲東新 [illegible]

大阪短期株式

株名	前寄	大引	後寄	大引
大新	[illegible]	[illegible]	[illegible]	[illegible]
鍾新	[illegible]	[illegible]	[illegible]	[illegible]
久原	[illegible]	[illegible]	[illegible]	[illegible]
東新	[illegible]	[illegible]	[illegible]	[illegible]

取組代引算定日步

株名	取組	大引	算定	日步
京取	[illegible]	[illegible]	[illegible]	[illegible]
鍾新	[illegible]	[illegible]	[illegible]	[illegible]
大新	[illegible]	[illegible]	[illegible]	[illegible]
東新	[illegible]	[illegible]	[illegible]	[illegible]

出來高

▲長期合計 累計 [illegible]
▲短期合計 累計 [illegible]

大阪短期步調

▲前場大新 [illegible]
▲前場鍾新 [illegible]
▲前場久原 [illegible]
▲前場東新 [illegible]
▲後場大新 [illegible]
▲後場鍾新 [illegible]
▲後場久原 [illegible]
▲後場東新 [illegible]

大阪長期株式

株名	前寄	大引	後寄	大引
鍾紡	[illegible]	[illegible]	[illegible]	[illegible]
同新	[illegible]	[illegible]	[illegible]	[illegible]
大株	[illegible]	[illegible]	[illegible]	[illegible]
同新	[illegible]	[illegible]	[illegible]	[illegible]
日糖	[illegible]	[illegible]	[illegible]	[illegible]
久原	[illegible]	[illegible]	[illegible]	[illegible]
同新	[illegible]	[illegible]	[illegible]	[illegible]
郵船	[illegible]	[illegible]	[illegible]	[illegible]
同新	[illegible]	[illegible]	[illegible]	[illegible]

海外經濟

倫敦銀塊	二十五片四分一
英米爲替	四弗八十六仙十六分三
米棉	二十二圓十錢高
印棉	七十錢高
스지-후株	一四四弗八分三
아나곤다株	四十弗八分七
紐育銀塊	五十四仙四分三
對米爲替	四十七弗四分一

綿絲

大阪三品

月限	前付	前止	後付	後止
八限	[illegible]	[illegible]	[illegible]	[illegible]
九限	[illegible]	[illegible]	[illegible]	[illegible]
十限	[illegible]	[illegible]	休會	[illegible]
十一限	[illegible]	[illegible]		[illegible]
十二限	[illegible]	[illegible]		[illegible]
一限	[illegible]	[illegible]		[illegible]
二限	[illegible]	[illegible]		[illegible]

橫濱生糸

	前場	後場
當限	[illegible]	[illegible]
先限	[illegible]	[illegible]

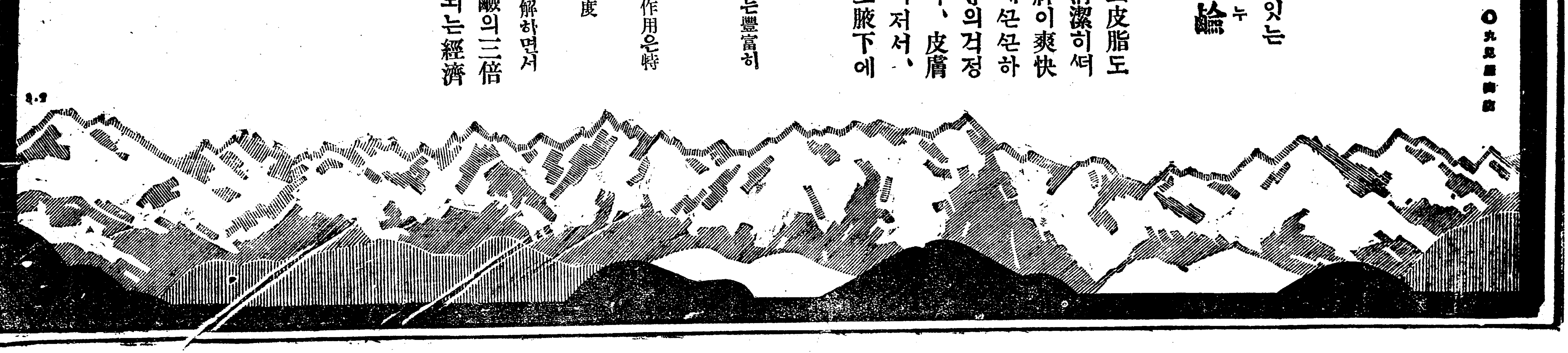

미쓰와비누
〇ミツワ石鹼

凉味津々

益益優秀의定評잇는
◎ミツワ石鹼 미쓰와비누

를使用하시오汗도皮脂도石鹼分과갓치、淸潔히써러저바림으로心神이爽快하여지며、나종에쏜쏜하던지、或은거친等의걱정은絶對로업습니다、皮膚도毛髮도輕快하여저서、凉風이스사로腋下에서솟는듯

◇크림狀의泡는豐富히芳香은溫雅
◇그化學的의作用은特히緩和하며溶解性은適度
◇水에서잘溶解하면서普通의煉石鹼의三倍以上을長保되는經濟的인것

謹告
從來의「黃函入」德用以外에今般「赤函入」廿號
◎미쓰와石鹼
미쓰와煉石鹼
을賣出햇습니다。價格은廿錢이오니共히愛用하시오

本舖 東京 ◎丸見屋商店